శుక్రవారం
01-8-2025
విజయవాడ ప్రచురణ
సంపుటి : 74, సంచిక : 41
పేజీలు : 6+8, వెల: రూ.5.00
Simultaneously published from Vijayawada, Hyderabad, Visakapatnam, Kurnool, Tirupathi, Karimnagar, Khammam

www.visalaandhra.com
స్థాపితం : 1952
విశాలాంధ్ర
VISALAANDHRA Regd No.VJ/042/2021-23
అక్షరాక్షరం అభ్యుదయం

రష్యాలో మరో భారీ భూకంపం

మాస్కో: రష్యాలో మరోసారి భూకంపం సంభవించింది. కురిల్ ద్వీపకల్పంలో గురువారం ప్రకంపనలు వచ్చాయి. రిక్టరు స్కేలుపై తీవ్రత 6.5గా నమోదైందని నేషనల్ సెంటర్ ఫర్ సిస్మోలజీ వెల్లడించింది. భూమికి 10 కిమీల లోతులో భూకంపం కేంద్రాన్ని గుర్తించింది. కమ్‌చట్కా ద్వీపకల్పానికి 200 మైళ్ల దూరంలో తాజా ప్రకంపనలు సంభవించినట్లు తెలిపింది. కమ్‌చట్కా ద్వీపకల్పంలో 8.8 తీవ్రతతో బుధవారం భూకంపం వచ్చిన సంగతి విదితమే. వరుస భూకంపాలతో ప్రజలు భయాందోళనకు గురయ్యారు. అయితే సునామీ హెచ్చరికలు జారీ కాలేదు.

మాలేగావ్ పేలుళ్ల కేసులో నిందితులకు విముక్తి

ముంబై: దేశవ్యాప్తంగా సంచలనం సృష్టించిన 2008 నాటి మాలేగావ్ పేలుడు కేసులో అభియోగాలు ఎదుర్కొంటున్న మాజీ ఎంపీ ప్రజ్ఞా ఠాకూర్, లెఫ్టినెంట్ కల్నల్ ప్రసాద్ పురోహిత్ సహా ఏడుగురు నిందితులను ముంబైలోని ఎన్ఐఏ కోర్టు నిర్దోషులుగా తేల్చింది. ఈ మేరకు గురువారం తీర్పు వెలువరించింది. ఈ కేసు దర్యాప్తు, ప్రాసిక్యూషన్ వాదనలో చాలా లోటుపాట్లు ఉన్నాయని కోర్టు తెలిపింది. 'ఈ కేసుకు ఉపా (చట్టవ్యతిరేక కార్యకలాపాల నిరోధక) చట్టం వర్తించదు. ఈ పేలుడుకు వినియోగించిన మోటార్‌బైక్ మాజీ ఎంపీ ప్రజ్ఞా ఠాకూర్ పేరు మీద రిజిస్టర్

- మిగతా 2 లో

చీనాబ్‌పై 'సావల్‌కోట్' ప్రాజెక్టు!

న్యూఢిల్లీ: సింధూ జలాల ఒప్పందం నిలిపివేత తర్వాత జమ్మూ కశ్మీర్‌లో భారీ జలవిద్యుత్ ప్రాజెక్టు పునరుద్ధరణకు కేంద్రం సిద్ధమవుతోంది. చీనాబ్ నదిపై గతంలో నిలిచిన సావల్‌కోట్ జలవిద్యుత్ ప్రాజెక్టు నిర్మించేందుకు చర్యలు చేపట్టింది. ఇందుకు సంబంధించి నేషనల్ హైడ్రోఎలక్ట్రిక్ పవర్ కార్పొరేషన్ ఇటీవల అంతర్జాతీయ టెండర్లు ఆహ్వానించింది. ఇటీవలే తుల్‌బుల్ ప్రాజెక్టు పునరుద్ధరణ చర్యలు చేపట్టిన విషయం తెలిసిందే. సావల్‌కోట్ ప్రాజెక్టు నిర్మించాలనే ప్రతిపాదన 1980 నుంచే ఉంది. పాకిస్థాన్ అభ్యంతరాలతో 40 ఏళ్లుగా నిలిచిపోయింది. ఇటీవల

- మిగతా 2 లో

ఐదేళ్ల కనిష్ఠానికి పసిడి డిమాండ్

ముంబై: అధిక ధరలతో బంగారానికి ఉన్న డిమాండ్ ఐదేళ్ల కనిష్ఠానికి పడిపోనుంది. ఈ మేరకు ప్రపంచ స్వర్ణ మండలి గురువారం వెల్లడించింది. పసిడి పెట్టుబడుల్లో స్వల్ప డిమాండ్ ఉన్నట్లు పేర్కొంది. ఈ ఏడాది డిమాండ్ 600-700 మెట్రిక్ టన్నుల వరకూ ఉండొచ్చని అంచనా వేసింది. ఇది 2020 నాటి కనిష్ఠస్థాయి కావడం గమనార్హం. గతేడాది గిరాకీ 802.8 టన్నులుగా ఉందని స్వర్ణమండలి ప్రాదేశిక సీఈఓ

- మిగతా 2 లో

అంతా సుందరీకరణ

- ఆహ్లాదకరంగా రహదారులు, కూడళ్లు, గ్రీన్‌బెల్ట్, బఫర్ జోన్లు
- వృక్షజాతులు, ఔషధ మొక్కలకు ప్రాధాన్యం
- సింగపూర్ బిడదారి హౌసింగ్ ప్రాజెక్టు తరహాలో గృహనిర్మాణం
- బ్యూటిఫికేషన్, గ్రీన్-బ్లూ మాస్టర్‌ప్లాన్‌పై చంద్రబాబు సమీక్ష

విశాలాంధ్ర బ్యూరో- అమరావతి: ప్రకృతి అందాలతో రాజధాని అమరావతి నగరాన్ని తీర్చిదిద్దాలని ముఖ్యమంత్రి చంద్రబాబు నాయుడు అధికారులను ఆదేశించారు. అమరావతి ఇన్‌నేచర్ అనే కాన్సెప్టుతో హరిత ప్రణాళికలు అమలు చేయాలని సూచించారు. సచివాలయంలో అమరావతి బ్యూటిఫికేషన్, గ్రీన్-బ్లూ మాస్టర్‌ప్లాన్‌పై ముఖ్యమంత్రి గురువారంసమీక్ష నిర్వహించారు. రాజధానిలో నిర్మితమవుతున్న ప్రధాన ట్రంక్ రోడ్లు, అనుబంధ రహదారులు, ఎల్పీఎస్ లేఅవుట్ల వద్ద నిర్మించే రహదారులు, బఫర్ జోన్లు, గ్రీన్ జోన్లు, ముఖ్యమైన కూడళ్లను అత్యంత ఆహ్లాదకరంగా ఉండేలా తీర్చిదిద్దేందుకు వీలుగా పచ్చదనాన్ని పెంపొందించాలని, రహదారుల వెంబడి అవెన్యూ ప్లాంటేషన్ చేయాలని అధికారులకు దిశానిర్దేశం చేశారు. అమరావతిలో అంతర్జాతీయ ప్రమాణాలతో పార్కులు, హరిత ప్రాంతం ఉండేలా చర్యలు తీసుకోవాలని, ఔషధ మొక్కలు నాటడంతో పాటు రాజధాని ప్రాంతమంతా జీవ వైవిధ్య ప్రాంతంగా మారాలని స్పష్టం చేశారు. గ్రీన్ బెల్ట్, బఫర్ జోన్లలో దేశీయ వృక్షజాతులు ఉండేలా చూడాలని, రివర్ ఫ్రంట్‌ను అత్యంత ఆహ్లాదకరంగా తీర్చిదిద్దాలని ముఖ్యమంత్రి సూచించారు.

బ్లూ, గ్రీన్, పుష్ప వికసిత రాజధాని

గ్రీన్, బ్లూ నగరంగా అమరావతిని తీర్చిదిద్దటంతో పాటు ఏడాది పొడవునా వివిధ కాలాల్లో వేర్వేరు జాతుల పుష్పాలు వికసించి ఆహ్లాద పరిచేలా మొక్కలు నాటాలని, ప్రజలు, పర్యాటకులు వాటి గురించి మాట్లాడుకునేలా ఈ పుష్పాలు సీజన్ల వారీగా వచ్చేలా ప్రణాళిక చేపట్టాలని చంద్రబాబు సూచించారు. రాజధాని ప్రాంతంలో వివిధ ఫల, పుష్ప జాతులకు చెందిన మొక్కలు, చెట్లు ఉండేలా కార్యాచరణ చేపట్టాలని, అమరావతిని సుందరంగా తీర్చిదిద్దేందుకు బెంగళూరు నగరంతో పాటు సింగపూర్ సహా వివిధ ప్రాంతాలను పరిశీలించాలన్నారు. ఔషధ మొక్కలు, అరుదైన, అంతరించిపోతున్న జాతుల మొక్కలు, వృక్షాలను సంరక్షిస్తున్న ప్రాంతంగా అమరావతి ఉండాలన్నారు. ఔషధ మొక్కలు పెంచేందుకు ప్రముఖ యోగా గురు బాబా రామ్‌దేవ్ నుంచి సూచనలు, సలహాలు తీసుకోవాలని, హిమాలయాల నుంచి కన్యాకుమారి వరకూ వివిధ ప్రాంతాల్లో ఉన్న దేశీయ వృక్ష జాతులను అమరావతిలో పెంచేందుకు చర్యలు చేపట్టాలన్నారు.

సేదతీరేలా కృష్ణా రివర్ ఫ్రంట్

రాజధాని అమరావతి నగరంలో అత్యంత నాణ్యమైన, అందరికీ అందుబాటులో గృహ నిర్మాణం ఉండాలని, సింగపూర్‌లోని బిడదారి హౌసింగ్ ప్రాజెక్టు తరహాలోనే గృహ నిర్మాణ ప్రాజెక్టుల వద్ద ఆహ్లాదకర వాతావరణం ఉండేలా చెట్లు, పార్కులు నిర్మించాలని సీఎం ఆదేశించారు. 250 ఎకరాల ప్రాంతంలో 10 వేల మంది నివసించేలా బిడదారి ఎస్టేట్‌ను నిర్మించారని, అలాగే ప్రకృతిలో సేదతీరేలా వివిధ ప్రాంతాలను తీర్చిదిద్దాలన్నారు. రాజధానిలో నిర్మించే వివిధ పార్కులకు

- మిగతా 2 లో

ప్రభుత్వాల కొనసాగింపుతోనే అభివృద్ధి 6లో

రేపే 'అన్నదాత సుఖీభవ'

46,85,838 మంది రైతులకు లబ్ధి

- రూ.2,342 కోట్ల నిధుల కేటాయింపు
- మొదటివిడతలో ఒక్కో రైతుకు రూ.5 వేలు
- కేంద్రం ఇచ్చే రూ.2 వేలతో కలిపి రూ.7 వేలు జమ
- ప్రకాశం జిల్లా దర్శిలో ప్రారంభించనున్న సీఎం చంద్రబాబు

విశాలాంధ్ర బ్యూరో- అమరావతి: కూటమి ప్రభుత్వం సూపర్ సిక్స్ హామీల అమలులో భాగంగా 'అన్నదాత సుఖీభవ' పథకాన్ని ఆగస్ట్ 2న అమలు చేయాలని నిర్ణయించింది. ప్రకాశం జిల్లా దర్శి మండలం వీరాయపాలెంలో ఈ పథకాన్ని ముఖ్యమంత్రి నారా చంద్రబాబు నాయుడు ప్రారంభించనున్నారు. దీంతో రాష్ట్రంలోని 46,85,838 మంది రైతులు లబ్ధి పొందుతారు. మొదటి విడతలో రాష్ట్ర వాటాగా ఒక్కో రైతుకు రూ.5,000 చొప్పున మొత్తం రూ.2,342.92 కోట్ల నిధులను వారి ఖాతాలో ప్రభుత్వం నేరుగా జమ చేయనుంది. ఒక్కో రైతు కుటుంబానికి కేంద్ర సాయంతో కలిపి ఏడాదికి రూ.20 వేల చొప్పున అందిస్తామన్న హామీని 'అన్నదాత సుఖీభవ', 'పీఎం కిసాన్' అమలుతో నెరవేర్చినట్టయింది. ఏడాదికి కేంద్రం ఇచ్చే రూ.6 వేల సాయంతో కలిపి రాష్ట్ర ప్రభుత్వం మరో రూ.14 వేలు ఇవ్వనుంది. రెండు విడతలుగా రూ.5 వేల చొప్పున, మూడో విడత రూ.4 వేల చొప్పున రాష్ట్ర ప్రభుత్వం అందించనుంది. రూ.14 వేలను మూడు విడతలుగా అందించాలని గతంలోనే నిర్ణయించారు.

రైతుకు సాయం బాధ్యత: చంద్రబాబు

'అన్నదాత సుఖీభవ' అమలు సన్నద్ధతపై గురువారం సచివాలయంలో ఆర్థిక, రెవెన్యూ, జలవనరులు, వ్యవసాయ శాఖల ఉన్నతాధికారులతో సీఎం చంద్రబాబు సమీక్ష చేశారు. వీడియో కాన్ఫరెన్స్ ద్వారా సమీక్షలో పాల్గొన్న జిల్లా కలెక్టర్లకు పథకం అమలుపై ఆదేశాలు జారీ చేశారు. అర్హులైన ప్రతి రైతుకూ అన్నదాత సుఖీభవ అందాలని, రైతులకు చేయూతనివ్వడం భారం కాదు...

- మిగతా 2 లో

ఏపీపీఎస్సీ ప్రిలిమ్స్ రద్దు

- ఒకే పరీక్షతో నియామకాలు
- ఖాళీల సంఖ్యకు 200 రెట్లు మించితేనే స్క్రీనింగ్
- ప్రభుత్వ ఉత్తర్వులు జారీ

APPSC

విశాలాంధ్ర బ్యూరో-అమరావతి: ఆంధ్రప్రదేశ్ పబ్లిక్ సర్వీస్ కమిషన్ (ఏపీపీఎస్సీ) నిర్వహించే పరీక్షల్లో కీలక మార్పులు చేసింది. ఇక నుంచి ఉద్యోగాల ఖాళీల భర్తీకి అభ్యర్థుల సంఖ్య 25 వేలు మించినప్పుడు ప్రాథమిక (స్క్రీనింగ్) పరీక్షలు నిర్వహించే విధానాన్ని ఏపీపీఎస్సీ రద్దు చేసింది. ఖాళీల సంఖ్యకు 200 రెట్లు మించితేనే స్క్రీనింగ్ పరీక్ష ఉండాలని నిర్ణయించింది. ఈ మేరకు ఏపీపీఎస్సీ చేసిన ప్రతిపాదనలను రాష్ట్ర ప్రభుత్వం అధికారికంగా ఆమోదించింది. సాధారణ పరిపాలన శాఖ ప్రత్యేక ప్రధాన కార్యదర్శి ఎస్.ఎస్.రావత్ గురువారం ఉత్తర్వులు జారీ చేశారు. నియామకాల్లో పారదర్శకత, వేగం, నాణ్యత పెరగనున్నాయని విశ్లేషకులు అంచనా వేస్తున్నారు. పరీక్షల ఒత్తిడిని తగ్గిస్తూ, అవకాశాలను విస్తృతంగా అందించే దిశగా ప్రభుత్వం ముందడుగు వేసింది. వేగంగా ఉద్యోగాల నియామక ప్రక్రియ

- మిగతా 2 లో

3 నెలల్లో స్పీకర్ నిర్ణయం

ఎమ్మెల్యేల అనర్హత పిటిషన్‌పై అనూహ్య తీర్పు

బీఆర్ఎస్ వాదనను తోసిపుచ్చిన సుప్రీం కోర్టు

విశాలాంధ్ర - హైదరాబాద్: తెలంగాణలో పార్టీ ఫిరాయించిన ఎమ్మెల్యేల అనర్హతపై సుప్రీంకోర్టు అనూహ్యమైన తీర్పు వెలువరించింది. కేసు వేసిన బీఆర్ఎస్ వాదనను దేశ అత్యున్నత న్యాయస్థానం తోసిపుచ్చింది. మూడు నెలల నిర్దేశిత గడువులోగా ఎమ్మెల్యే ఫిరాయింపులపై నిర్ణయం తీసుకోవాలని శాసనసభ స్పీకర్‌ను కోర్టు ఆదేశించింది. ఫిరాయింపు ఎమ్మెల్యేలపై అనర్హత వేటు వేయాలంటూ బీఆర్ఎస్ చేసిన విజ్ఞప్తిని సీజేఐ గవాయ్ తోసిపుచ్చారు. అలాగే గతంలో హైకోర్టు డివిజన్ బెంచ్ ఇచ్చిన తీర్పును సుప్రీంకోర్టు కొట్టివేసింది. స్పీకర్ నిర్ణయానికి కాలపరిమితి విధించాలనే అంశంపై పార్లమెంట్ నిర్ణయం తీసుకోవాలని గవాయ్ ఆదేశించారు. ఎమ్మెల్యేల పార్టీ ఫిరాయింపుల కేసుపై

- మిగతా 2 లో

ఓట్ల చోరీకే ఎస్ఐఆర్

- నిలిపివేతకు విపక్షాల డిమాండ్
- పార్లమెంటు వద్ద 11వ రోజు ఆందోళన
- ఉధృత పోరుకు 'ఇండియా' నిర్ణయం
- వచ్చేవారం ఈసీ ఘెరావ్‌కు యోచన

న్యూఢిల్లీ: ఓటరు జాబితాల సవరణ 'ఎస్ఐఆర్'ను తక్షణమే నిలిపివేయాలన్న డిమాండ్‌తో తమ పోరాటాన్ని మరింతగా ఉధృతంగా చేపట్టాలని ప్రతిపక్ష ఇండియా ఐక్య సంఘటన నాయకులు నిర్ణయించారు. ఎస్ఐఆర్ అంటే ప్రజలకు అర్థం కాకపోవచ్చని, ఓట్ల చోరీ ప్రక్రియగా దీనిని ప్రజల్లోకి తీసుకెళ్లాలని భావిస్తున్నారు. పార్లమెంటు సమావేశాల 11వ రోజు (గురువారం) ఆందోళన కొనసాగించారు. నిరసనలో కాంగ్రెస్ పార్లమెంటరీ పార్టీ చైర్‌పర్సన్ సోనియాగాంధీ, వయనాడ్ ఎంపీ ప్రియాంక గాంధీ వాద్రా పాల్గొన్నారు. 'ఎస్ఐఆర్-ప్రజాస్వామ్యంపై దాడి' బ్యానర్‌ను ప్రదర్శించారు. ఇద్దరు వ్యక్తుల చిత్రాలతో ఒకరి యూనిఫారంపై 'ఈసీ' అని రాసి... సంకెళ్లు వేసిన చేతుల్లో ఈవీఎంను పట్టుకొన్నట్లుగా చిత్రీకరించి... 'ఎస్ సర్' అని పక్కనే రాసివున్న కార్టూన్‌తో కూడిన ప్లకార్డులతో ఎంపీలు నిరసన తెలిపారు. ప్రభుత్వ ఒత్తిడికి తలొగ్గి ఈసీ పని చేస్తున్నదని, బీహార్ పరిణామాలు ఇందుకు అద్దం పట్టాయని విమర్శించారు. ఎస్ఐఆర్‌ను ఓట్ల చోరీ ప్రక్రియగా అన్ని భాషల్లో ప్రచారం చేయాలని నిర్ణయించారు.

5న కర్నాటకలో రాహుల్ ఆందోళన

లోక్‌సభలో ప్రతిపక్ష నాయకుడు రాహుల్ గాంధీ అధ్వర్యంలో కర్నాటకలో మంగళవారం ఆందోళన నిర్వహించనున్నారు. వచ్చే వారంలో ఎన్నికల సంఘం కార్యాలయం ఎదుట

- మిగతా 2 లో

ఐపీఎస్ సంజయ్‌కు సుప్రీం షాక్

- హైకోర్టు ఇచ్చిన ముందస్తు బెయిల్ రద్దు
- మూడు వారాల్లో కోర్టులో లొంగిపోవాలని ఆదేశం

విశాలాంధ్ర బ్యూరో- అమరావతి : ఏపీ సీఐడీ మాజీ చీఫ్ సంజయ్‌కు సుప్రీంకోర్టు గురువారం గట్టి షాక్ ఇచ్చింది. గతంలో సంజయ్‌కు ముందస్తు బెయిల్ ఇస్తూ హైకోర్టు ఇచ్చిన ఉత్తర్వులను కొట్టివేస్తూ ఆదేశాలు జారీ చేసింది. కోర్టు ముందు లొంగిపోవడానికి మూడు వారాల సమయం ఇచ్చింది. సంజయ్ కస్టడీ కోసం మేజిస్ట్రేట్ కోర్టులో దర్యాప్తు సంస్థ పిటిషన్ దాఖలు చేసుకోవచ్చని, బెయిల్ కోరుతూ నిందితుడు మేజిస్ట్రేట్ కోర్టును ఆశ్రయించవచ్చని తెలిపింది. అగ్నిమాపక విభాగంలో అవినీతి కేసులో ఆయనపై రాష్ట్ర ప్రభుత్వం ఎఫ్ఐఆర్ నమోదు చేసింది. ఈ కేసులో సంజయ్‌కు ఏపీ హైకోర్టు ముందస్తు బెయిల్ ఇచ్చింది. ఉన్నత న్యాయస్థానం

- మిగతా 2 లో

విభజన-విద్వేషమే రాజకీయ పంథా

బీజేపీ, ఆర్ఎస్ఎస్‌పై డి.రాజా విమర్శ

కేరళ నన్స్ అరెస్టుకు ఖండన

న్యూఢిల్లీ: విభజన, విద్వేషమే బీజేపీ-ఆర్ఎస్ఎస్ రాజకీయ పంథా అని సీపీఐ ప్రధాన కార్యదర్శి డి.రాజా విమర్శించారు. 'బీజేపీ, ఆర్ఎస్ఎస్ విభజన-విద్వేష రాజకీయం చేస్తున్నట్లు చెప్పడంలో సందేశం లేదు. మతం పేరిట ప్రజలను విభజిస్తున్నాయి. మైనారిటీలపై తీవ్ర దాడులకు పాల్పడుతున్నాయి' అని ఆయన వ్యాఖ్యానించారు. మానవుల అక్రమ రవాణా, మతమార్పిడి ఆరోపణలతో కేరళకు చెందిన ఇద్దరు నన్స్‌ను చత్తీస్‌గఢ్‌లో అరెస్టు చేయడాన్ని తీవ్రంగా ఖండించారు. వారి విడుదలకు డిమాండ్ చేశారు. ఈ వ్యవహారంలో చత్తీస్‌గఢ్‌లో ఒక మాట, కేరళలో మరో మాట మాట్లాడుతుండటం బీజేపీ వంచనను బయట పెట్టిందని వ్యాఖ్యానించారు. నన్స్ విడుదల కోసం కేంద్ర హోంమంత్రితో భేటీకి సీపీఐ ఎంపీలు యత్నిస్తున్నారని రాజా తెలిపారు. సీపీఐ-సీపీఎం బృందం చత్తీస్‌గఢ్‌లో పర్యటించినట్లు తెలిపారు. బాధితులను సీపీఐ ఎంపీలు, మహిళా నాయకులు కలిశారని చెప్పారు. ఈ వ్యవహారాన్ని కేంద్రప్రభుత్వ దృష్టికి తీసుకెళ్లేందుకు ఎంపీలు ప్రయత్నిస్తున్నారని, కేంద్ర స్పందన ఎలా

- మిగతా 2 లో

ఇదీ లోకం!

విశాలాంధ్రకు 73వ వార్షికోత్సవ శుభాకాంక్షలు...
"అది 'Engineering' అయినా, 'B.Sc. Degree' అయినా, మా అబ్బాయికి కావలసింది 'Campus Drive'లో 'ఉద్యోగం'"
ఇదే ప్రతి తల్లి , తండ్రి కోరిక, ఆకాంక్ష...
ఇంజనీరింగ్ కంటే ఒక సంవత్సరం ముందుగానే, అంటే 3 సంవత్సరాలకే...
5వ సెమిస్టర్‌లో ఉండగానే, 6వ సెమిస్టర్ రాకుండానే ఉద్యోగాలు అందిస్తున్న సంస్థ...
ఒక్క విద్యాసంవత్సరం (2024-25)లోనే అత్యధిక 37 MNC కంపెనీలచేత Campus Drives నిర్వహించిన సంస్థ...
ఈ విద్యాసం॥లో ఇప్పటివరకు రాష్ట్రంలోనే కాదు, దేశంలోనే అత్యధికంగా 92% విద్యార్థులకు
15120+ PLACEMENTS సాధించిన సంస్థ...
ADITYA ENLIGHTENS THE NESCIENCE
ఆదిత్య డిగ్రీ కాలేజి

OUR BEST PACKAGES & PLACEMENTS

TCS	- 1954	EY (Ernst & Young)	Rs. 13.50 Lakhs	BHANZU	Rs. 7.00 Lakhs
WIPRO	- 1689	IMPERIAL	Rs. 12.50 Lakhs	FRACTAL	Rs. 6.50 Lakhs
INFOSYS IT	- 586	INTELLIPAAT	Rs. 09.00 Lakhs	TEACHNOOK	Rs. 6.00 Lakhs
LTIMINDTREE	- 215	ACMEGRADE	Rs. 08.50 Lakhs	ZOLOSTAYS	Rs. 6.00 Lakhs
DELOITTE	- 170	MYCAPTAIN	Rs. 08.30 Lakhs	EDUHOLIC	Rs. 5.50 Lakhs
ACCENTURE	- 147	EDU-VERSITY	Rs. 8.00 Lakhs	MILEKAL	Rs. 5.10 Lakhs

ఉద్యోగాలు సాధించిన ప్రతి విద్యార్థి వివరములు కాలేజి వెబ్‌సైట్ (www.aditya.ac.in/degree) లో పూర్తిగా ఇవ్వబడ్డాయి.
New Courses @ ADITYA
B.Sc. ✦ COMPUTER SCIENCE ✦ DATA SCIENCE ✦ ARTIFICIAL INTELLIGENCE ✦ ANIMATION ✦ FISHERIES ✦ B.COM (C.A.)
BCA ✦ GENERAL ✦ DATA SCIENCE
BBA ✦ GENERAL ✦ BUSINESS ANALYTICS ✦ DIGITAL MARKETING
డిగ్రీ మొదటి సం॥లో జాయినైన విద్యార్థులకు ఆన్‌లైన్ CRT క్లాసులు (అర్థమెటిక్ & రీజనింగ్) మరియు Pearson MePro ఇంగ్లీష్ కమ్యూనికేషన్ స్కిల్స్ క్లాసులు ప్రారంభమైనవి.
మొదటి సంవత్సరం, మొదటిరోజు నుండి క్యాంపస్ రిక్రూట్‌మెంట్ ట్రైనింగ్ ఇవ్వడం 'ఆదిత్య' ప్రత్యేకత
'ఆదిత్య' డిగ్రీ అంటేనే కార్పొరేట్ ఉద్యోగాలు అంటేనే లక్షల జీతాలు
కాకినాడ లో బాలికలకు ప్రత్యేక హాస్టల్ వసతి కలదు.
బస్సు సదుపాయం కలదు.
ADITYA DEGREE COLLEGES
KAKINADA: Co-Ed. 79970 86667 | WOMEN'S 70369 66663 | ASCS 94404 42223 | ASMS 99891 76661
RAJAMAHENDRAVARAM: Co-Ed. 90003 76664 | WOMEN'S 99639 76665 | B-SCHOOL 73966 62337 | ANIMATION 79978 16664
AMALAPURAM: Co-Ed. 79972 76665
TUNI: Co-Ed. 79976 76665

మరిన్ని సుంకాలు తప్పదు

భారత్, రష్యాకు ట్రంప్ బెదిరింపు

వాషింగ్టన్: భారత్ దిగుమతులపై 25 శాతం సుంకాలు విధిస్తున్నట్లు అమెరికా అధ్యక్షుడు డొనాల్డ్ ట్రంప్ ప్రకటించారు. రష్యా నుంచి భారీగా చమురు కొనుగోలు చేయడమే దీనికి ప్రధాన కారణమని చెప్పారు. తాజాగా రష్యా, భారత్‌లను ఉద్దేశిస్తూ ఆయన మరోసారి అక్కసు వెళ్లగక్కారు. రష్యాతో భారత్ ఎలాంటి వాణిజ్య ఒప్పందం చేసుకున్నా తనకు సంబంధం లేదని గురువారం ట్రూత్ సోషల్‌లో ఓ పోస్టు పెట్టారు. కానీ, వారి ఆర్థిక వ్యవస్థను మరింత పతనం చేసుకుంటున్నాయని తెలిపారు. తాము భారత్‌తో చాలా తక్కువ వ్యాపారం చేస్తున్నామని, ఎందుకంటే అత్యధికంగా భారత్ సుంకాలు విధిస్తుందని ఆరోపించారు. రష్యా, అమెరికా కలిసి ఎలాంటి వ్యాపారం చేయట్లేదని ట్రంప్ వెల్లడించారు. తమతో వాషింగ్టన్ గేమ్ ఆడుతుందని, అది యుద్ధానికి దారితీయొచ్చని రష్యా మాజీ అధ్యక్షుడు దిమిత్రి మద్వెదేవ్ చేసిన వ్యాఖ్యలపై ట్రంప్ విరుచుకుపడ్డారు. ఆయన ఇంకా అధ్యక్షుడిననే భ్రమలో ఉన్నారని వ్యాఖ్యానించారు. దిమిత్రి చాలా దారుణంగా ప్రవర్తిస్తున్నారని హెచ్చరించారు. రష్యాతో వ్యాపారం కొనసాగిస్తే భారీగా సుంకాలు విధిస్తామని భారత్ సహా పలు దేశాలను ఇటీవల అమెరికా హెచ్చరించింది. ఇదే కారణాన్ని చూపుతూ భారత దిగుమతులపై 25 శాతం పన్నులతో పాటు పెనాల్టీలు కూడా విధించింది.

ఆరు భారత చమురు కంపెనీలపై ఆంక్షలు

భారత్‌కు చెందిన చమురు కంపెనీలపై ట్రంప్ సర్కార్ ఆంక్షలు విధించింది. ఇరాన్ నుంచి పెట్రోలియం ఉత్పత్తుల కొనుగోలు, మార్కెటింగ్ చేస్తున్నారనే అభియోగాలపై ప్రపంచవ్యాప్తంగా 20 సంస్థలపై వైట్‌హౌస్ చర్యలు తీసుకుంది. ఇందులో భారత్‌కు

చెందిన 6 కంపెనీలు ఉన్నాయి. ఈ మేరకు అమెరికా విదేశాంగ శాఖ తాజాగా ప్రకటన విడుదల చేసింది. చమురు విక్రయాలతో నిధులు సమకూర్చుకొని మిడిల్ ఈస్ట్‌లో సంఘర్షణలు, అస్థిరతకు ఇరాన్ ఆజ్యం పోస్తుంది. సొంత దేశ ప్రజలతో పాటు ప్రపంచాన్ని అణచివేసేందుకు ఉగ్ర మూకలకు ఆర్థికంగా మద్దతు ఇస్తుంది. అందుకే తెహ్రాన్‌పై ఆర్థిక ఒత్తిడి తీసుకొచ్చేందుకు అమెరికా కఠిన చర్యలు తీసుకుంది. ఇరాన్ నుంచి పెట్రోలియం, పెట్రోకెమికల్ ఉత్పత్తుల వాణిజ్యంలో భాగస్వాములైన 20 కంపెనీలపై ఆంక్షలు అమలు చేస్తున్నామని అమెరికా ప్రకటించింది. అయితే, భారత్‌తో పాటు యునైటెడ్ అరబ్ ఎమిరేట్స్, టర్కీ, ఇండోనేషియా దేశాలకు చెందిన కంపెనీలపైనా ఈ ఆంక్షలు అమలు చేస్తున్నట్లు అమెరికా తెలిపింది. అమెరికా అధ్యక్షుడు డొనాల్డ్ ట్రంప్ ఆదేశాల మేరకు ఇరాన్ చమురు, పెట్రోకెమికల్ ఉత్పత్తులు కొనుగోలు చేయాలనుకునే వారు తమ ఆంక్షల ముప్పు ఎదుర్కోవాల్సి ఉంటుందని బెదిరింపులకు దిగింది. అంతేగాక, తమతో వాణిజ్యం చేసేందుకు అర్హత కోల్పోతారని అమెరికా హెచ్చరించింది.

పాక్‌తో చమురు ఒప్పందం

పాకిస్థాన్‌తో కలిసి చమురు నిల్వలు అభివృద్ధి చేయడానికి పనిచేస్తామని ట్రంప్ ప్రకటించారు. అంతేకాకుండా పాకిస్థాన్ ఏదో ఒక రోజు భారతదేశానికి చమురు అమ్మవచ్చని చెప్పుకొచ్చారు. 'పాకిస్థాన్‌తో మేము ఇప్పుడే ఒక ఒప్పందం చేసుకున్నాం. దీని ద్వారా పాకిస్థాన్, అమెరికా భారీ చమురు నిల్వలు అభివృద్ధి చేయడానికి కలిసి పనిచేస్తాయి. ఈ భాగస్వామ్యానికి నాయకత్వం వహించే చమురు కంపెనీని మేము ఎంచుకునే ప్రక్రియలో ఉన్నాము. బహుశా వారు ఏదో ఒక రోజు భారతదేశానికి చమురు అమ్మే అవకాశం ఉంది' అని ట్రంప్ పేర్కొన్నారు.

రూ.12 కోట్ల బంగారం వరదపాలు

బీజింగ్: చైనాలో కొన్ని రోజులుగా భారీ వర్షాలు కురుస్తున్నాయి. దీంతో చాలాచోట్ల మెరుపు వరదలు సంభవించాయి. షాంగ్జీ ప్రావిన్స్‌లో వరదల కారణంగా ఓ నగల దుకాణం నుంచి బంగారం, వెండి ఆభరణాలు కొట్టుకుపోయాయి. దీంతో వాటిని వెతికేందుకు వీధుల్లో స్థానికులు పోటీపడ్డారు. ఇందుకు సంబంధించిన దృశ్యాలు సామాజిక మాధ్యమాల్లో వైరల్‌గా మారాయి. షాంగ్జీ ప్రావిన్స్‌లోని ఉచి కౌంటీలో జులై 25న జరిగిన ఈ ఘటన ఆలస్యంగా వెలుగులోకి వచ్చింది. ఈ ప్రాంతం సముద్రతీరానికి సమీపంలో ఉంటుంది. ఇక్కడ స్థానికంగా ఉన్న లావోఫెంగ్జియాంగ్ ఆభరణాల దుకాణాన్ని ఎప్పటిలాగే సిబ్బంది ఉదయం తెరిచారు. అప్పటికే భారీ వర్షాలతో ఆ ప్రాంతమంతా జలమయమైంది. చూస్తుండగానే వరద నీరు దుకాణంలోకి చొచ్చుకొచ్చింది. వరద ఉద్ధృతి పెరగడంతో కళ్లముందే దుకాణంలోని నగలు, సేఫ్ బాక్స్ కొట్టుకుపోయాయి. కొట్టుకుపోయిన వాటిల్లో బంగారు హారాలు, గాజులు, ఉంగరాలు, చెవి దుద్దులు, వజ్రపు ఉంగరాలు, వెండి ఆభరణాలు ఉన్నట్లు దుకాణ యజమాని తెలిపారు. సేఫ్ బాక్సులో రీసైకిల్ చేసిన బంగారంతో పాటు భారీగా నగదు కూడా ఉన్నట్లు

పేర్కొన్నారు. దాదాపు 20 కిలోల బంగారం, నగదు గల్లంతైనట్లు తెలిపారు. వీటి విలువ 10 మిలియన్ యువాన్లు (భారత కరెన్సీలో దాదాపు రూ.12 కోట్ల పైమాటే) ఉంటుందని వెల్లడించారు. బంగారం కొట్టుకుపోయిన విషయం తెలియగానే స్థానికులు పెద్దఎత్తున వీధుల్లోకి చేరి బంగారం కోసం వెతకడం ప్రారంభించారు. కొందరు స్వచ్ఛందంగా తమకు దొరికిన ఆభరణాలు వెనక్కి ఇచ్చేశారని దుకాణ యజమాని తెలిపారు. ఇప్పటివరకు కేజీ బంగారం తమ వద్దకు చేరిందన్నారు. రోజులు గడుస్తున్నా మిగతా బంగారం కోసం స్థానికులు వెతుకుతూనే ఉన్నారు. ఇందుకు సంబంధించిన వీడియోలు నెట్టింట వైరల్‌గా మారాయి.

ఓట్ల చోరీకే ఎస్ఐఆర్

(మొదటిపేజీ తరువాయి)

ధర్నా, ముట్టడికి ఉన్న అవకాశాలను 'ఇండియా' పరిశీలిస్తోందని, బీహార్‌లోనూ 'ఓట్ల చోరీ' పేరిట భారీ ఆందోళనకు కసరత్తు చేస్తోందని అధికార వర్గాలు వెల్లడించాయి. కాంగ్రెస్ అధ్యక్షుడు మల్లికార్జున ఖర్గే ఇచ్చే విందు సందర్భంగా ఎస్ఐఆర్‌పై ఇండియా ఐక్య సంఘటన నాయకులకు రాహుల్ గాంధీ ప్రజెంటేషన్ ఇవ్వనున్నట్లు తెలిపాయి. ఆమ్ ఆద్మీ పార్టీ కూడా వేరుగా ఆందోళనలు నిర్వహించనున్నట్లు తెలిపారు.

సర్కారు మాట తప్పినందునే...

కేంద్రప్రభుత్వం ఇచ్చిన మాట తప్పినందునే ఎస్ఐఆర్‌పై తమ ఆందోళనను మరింత తీవ్రతరం చేయనున్నట్లు ప్రతిపక్షాలు నిర్ణయించినట్లు అధికార వర్గాలు వెల్లడించాయి. పార్లమెంటులో ఎస్ఐఆర్‌పై చర్చకు అనుమతి ఇవ్వని కారణంగా ఆందోళనలను ఉధృతం చేయడం తప్ప ప్రత్యామ్నాయం లేదని తెలిపాయి. ఎన్నికల అధికారులు అనేక రాష్ట్రాల్లో ఎస్ఐఆర్ కోసం ఏర్పాట్లు ప్రారంభించిన నేపథ్యంలో పోరు తీవ్రతరం చేయాలని ప్రతిపక్షాలు నిర్ణయించాయని పేర్కొన్నాయి. ఆపరేషన్ సిందూర్‌పై బిజినెస్ అడ్వైజరీ కమిటీ సమావేశంలో ఎస్ఐఆర్ విషయంలో నిర్ణయం తీసుకుంటామని చెప్పి... ప్రభుత్వం మాట తప్పిందని ఇండియా నాయకులు ఆగ్రహం వ్యక్తంచేశారు.

'ఇండియా' భేటీ

రాజ్యసభలో ప్రతిపక్ష నాయకుడు మల్లికార్జున ఖర్గే అధ్యక్షతన 'ఇండియా' నాయకులు రాహుల్, డెరెక్ ఓ బ్రెయిన్ (టీఎంసీ), పి.సంతోశ్ కుమార్ (సీపీఐ), కె.రాధాకృష్ణన్ (సీపీఎం), జాన్ బ్రిట్టాస్ (సీపీఎం) తదితరులు భేటీ అయ్యారు. ఎస్ఐఆర్‌కు అత్యధిక ప్రాధాన్యత ఇవ్వాలని ఏకాభిప్రాయానికి వచ్చారు. అమెరికా 25 శాతం సుంకం, జరిమానా విధించడానికి ప్రాధాన్యత ఇవ్వాలని వామపక్షాల నాయకులు సూచించారు. అయితే ఎస్ఐఆర్‌పై సర్కారుకు తప్పించుకునే అవకాశం ఇవ్వకూడదని నిర్ణయించారు. ఎస్ఐఆర్ కంటే కూడా ఓట్ల చోరీ ప్రక్రియగా దీనిని ప్రజల్లోకి తీసుకెళ్లాలని, ఎవరి భాషల్లో వారు 'ఓట్ల చోరీ'ని అనువదించి... ఎస్ఐఆర్ వ్యతిరేక ఆందోళనలు చేపట్టాలని సమావేశం సూచించింది. ఎస్ఐఆర్‌పై చర్చ విషయంలో ప్రభుత్వ వైఖరి ఆధారంగా ఈసీ ఎదుట ఆందోళనపై నిర్ణయం ఉంటుందని అధికార వర్గాలు వెల్లడించాయి.

ఐపీఎస్ సంజయ్‌కు సుప్రీం షాక్

(మొదటిపేజీ తరువాయి)

తీర్పుపై ప్రభుత్వం సుప్రీంకోర్టులో సవాల్ చేసింది. దీనిపై సుదీర్ఘ వాదనల తర్వాత జస్టిస్ అమానుతుల్లా, జస్టిస్ ఎస్.వి.ఎన్. భట్టి ధర్మాసనం గురువారం తీర్పు వెలువరించింది. గత విచారణ సందర్భంగా సంజయ్‌కి ముందస్తు బెయిల్ ఇస్తూ రాష్ట్ర హైకోర్టు 49 పేజీల తీర్పు రాయడంపై ధర్మాసనం విస్మయం వ్యక్తం చేసింది. ముందస్తు బెయిల్ దశలోనే ట్రయల్ పూర్తి చేసినట్లు ఉందని వ్యాఖ్యానించింది. నిర్వహించిన ప్రతి సదస్సులో 350 మంది హాజరయ్యారని చూపారు... ఇదెలా సాధ్యమని ప్రశ్నించింది. అన్ని సదస్సుల్లో ఒకరు ఎక్కువ ఒకరు తక్కువ లేకుండా ఎలా ఉంటారని ఆశ్చర్యం వ్యక్తం చేసింది. ముఖ్యమైన పదవుల్లో ఉన్న అధికారులు ఇష్టానుసారంగా వ్యవహరిస్తే ఎలా అంటూ సుప్రీంకోర్టు ఆగ్రహం వ్యక్తం చేసింది.

కేసు నేపథ్యం...

'అగ్నిమాపక శాఖలో నిరభ్యంతర పత్రాలు ఆన్‌లైన్‌లో జారీచేసేందుకు అగ్ని-ఎన్వోసీ వెబ్‌సైట్, మొబైల్ యాప్ అభివృద్ధి, నిర్వహణ, 150 ట్యాబ్‌ల సరఫరా కాంట్రాక్టును సౌత్రికా టెక్నాలజీస్ అండ్ ఇన్‌ఫ్రా సంస్థకు సంజయ్ అప్పగించారు. ఎలాంటి పనులూ జరగకపోయినా ఆ సంస్థకు రూ.59.93 లక్షల బిల్లులు చెల్లించేశారు. సీఐడీ తరఫున ఎస్సీ, ఎస్టీ అట్రాసిటీ నిరోధక చట్టంపై దళితులు, గిరిజనులకు అవగాహన సదస్సుల నిర్వహణ కాంట్రాక్టును క్రిత్వ్యాప్ టెక్నాలజీస్‌కు ఇచ్చి, రూ.1.19 కోట్లు చెల్లించారు. సదస్సులు మొత్తం సీఐడీ అధికారులే నిర్వహించారు. క్రిత్వ్యాప్ సంస్థ అసలు సదస్సులే నిర్వహించకపోయినా బిల్లుల పేరిట దోచేశారు. ఈ మేరకు ప్రభుత్వ ఖజానాకు దాదాపు రూ.రెండు కోట్ల మేర నష్టం కలిగించారు' అని విజిలెన్స్ అండ్ ఎన్‌ఫోర్స్‌మెంట్ విభాగం ప్రభుత్వానికి రెండు వేర్వేరు నివేదికలు సమర్పించింది. వాటి ఆధారంగా సంజయ్‌పై ఏసీబీ కేసు నమోదు చేసింది.

అంతా సుందరీకరణ

(మొదటిపేజీ తరువాయి)

వివిధ దేశాల పేర్లు పెట్టటంతో పాటు ఆయా దేశాల్లో పెరిగే పుష్ప జాతుల మొక్కలు ఉండేలా చూడాలని, ప్రధాన రహదారులకు ప్రకృతి పేర్లు కలిసొచ్చేలా పెట్టాలన్నారు. అమరావతిలో కొండవీటి వాగు, పాలవాగు సహా కాలువల వ్యవస్థలను, కృష్ణాతీరం ఇరువైపులా ఆహ్లాదకరమైన, అందమైన వాతావరణం ఉండేలా మార్చాలని సీఎం మార్గనిర్దేశనం చేశారు. రహదారి మార్గాలకు ఇరువైపులా సైక్లింగ్ ట్రాక్‌లు తప్పనిసరిగా ఏర్పాటు చేయాలని సీఎం స్పష్టం చేశారు. శాఖమూరు రిజర్వాయర్‌ను 50 ఎకరాల ప్రాంతంలో సిద్ధం చేస్తున్నట్టు ఏడీసీ అధికారులు సీఎంకు వివరించగా... ఆ సరస్సు చుట్టూ గ్రీనింగ్‌తో పాటు సేదతీరేందుకు వీలుగా చెట్లు నాటాలని సీఎం సూచించారు.

కృష్ణానదిలో ప్రకాశం బ్యారేజికి ఎగువన ఉన్న ఆరు దీవులను కూడా సుందరంగా తీర్చిదిద్ది రివర్ ఫ్రంట్ ఏర్పాటు చేయనున్నట్టు అధికారులు వివరించగా... ఉండవల్లి కొండ ప్రాంతం నగరం మధ్యన ఉంటుందని, ఎక్కడి నుంచి చూసినా పూలతో అందమైన వనంలా కనిపించేలా మొక్కలు నాటాలని సీఎం సూచించారు.

మోదీ మౌనం ఇంకెంత కాలం

- ట్రంప్ నిరాధార ఆరోపణలపై ఖర్గే నిలదీత
- ఆర్థిక వ్యవస్థ క్షీణతపై ఆందోళన

న్యూఢిల్లీ: అమెరికా అధ్యక్షుడు డొనాల్డ్ ట్రంప్ భారత్‌పై చేసే నిరాధార ఆరోపణలపై ప్రధాని మోదీ మౌన దీక్ష ఇంకెంత కాలం అని కాంగ్రెస్ అధ్యక్షుడు మల్లికార్జున ఖర్గే ప్రశ్నించారు. పీఆర్ (ప్రచారం) గురించి కాకుండా దేశం గురించి ఆలోచించాలని మోదీ ప్రభుత్వానికి హితవు పలికారు. దేశ ఆర్థిక వ్యవస్థ క్షీణించిందని తెలియదా అంటూ నిలదీశారు. భారత ఆర్థిక వ్యవస్థను బీజేపీ పతనం చేసిందని ప్రపంచం మొత్తానికి తెలుసని ఎద్దేవా చేశారు. ఇది జరిగింది కేవలం అదానీకి సాయం చేయడానికే అంటూ ఖర్గే వ్యాఖ్యానించారు. అమెరికా సుంకాలు, జరిమానా విధించడం, రష్యాతో వాణిజ్యంపై ఆరోపణలు చేయడంతో కాంగ్రెస్ అధ్యక్షుడు బుధవారం స్పందించారు. పాక్-భారత్ మధ్య కాల్పుల విరమణపై ట్రంప్ ప్రకటనలను ఖండించకుండా, పార్లమెంటులో మోదీ మౌనదీక్ష కొనసాగించారని విమర్శించారు. కలిసి చావమనండి అంటూ భాతర్-రష్యా ఆర్థిక

వ్యవస్థలపై ట్రంప్ అక్కసు, 25 శాతం సుంకం ప్రకటించడం, రష్యాతో వాణిజ్యంపై జరిమానా విధించడంతో ఖర్గే మండిపడ్డారు. భారత్‌పై ట్రంప్ నిరాధార ఆరోపణలు చేస్తుంటే మోదీ మౌనం పాటిస్తున్నారా? ఇది ఇంకెంతకాలం? అంటూ ప్రశ్నించారు. భారత్‌పై ట్రంప్ 25 సుంకంతో పాటు జరిమానా విధించడం దేశ వాణిజ్యానికి హానికరమని, దీంతో ఎంఎస్ఎంఈలు, రైతులపై తీవ్ర ప్రభావం ఉంటుందని, అనేక పరిశ్రమలు నష్టాల్లో కూరుకుపోతాయని ఖర్గే ఆందోళన వ్యక్తంచేశారు. 'అమెరికాతో వాణిజ్య ఒప్పందం కోసం చర్చలు జరుగుతున్నట్లు మీ మంత్రులు కొన్ని నెలలుగా చెబుతున్నారు. ఇందుకోసం కొందరు వాషింగ్టన్‌లో కొంతకాలం గడిపారు. ఇలాగేనే మీ మిత్రుడు వ్యవహరించేది. మీ దోస్తీకి 'నమస్తే ట్రంప్', 'అబ్ కి బార్ ట్రంప్ సర్కార్' కోసం దేశం మూల్యం చెల్లించుకుంటోంది' అని ఖర్గే మండిపడ్డారు. రష్యా నుంచి చమురు, ఆయుధాల కొనుగోలు, భారత్ బ్రిక్స్ సభ్యదేశంగా ఉండటం, డాలర్‌పై బ్రిక్స్ దాడి అంటూ భారత్‌పై ట్రంప్ ప్రతీకారం తీర్చుకుంటున్నారా అని ప్రశ్నించారు. తాజా పరిణామం భారతదేశ జాతీయ విధానం వ్యూహాత్మక స్వయంప్రతిపత్తి దెబ్బతింటుందని ఖర్గే హెచ్చరించారు. విదేశాంగ విధానానికి మూలం తటస్థ వైఖరి అని, ఇందుకు దేశ చరిత్రే సాక్షమని చెప్పారు. కేంద్రంలో ఏ పార్టీలో అధికారంలో ఉన్నాగానీ భారత ప్రయోజనాల దృష్ట్యా ప్రపంచ దేశాలతో స్నేహ సంబంధాల బలోపేతానికి కట్టుబడ్డాయని ఖర్గే గుర్తుచేశారు. యూపీఏ ప్రభుత్వంలో మన్మోహన్ సింగ్ ప్రధానిగా ఉన్నప్పుడు అమెరికా సహా 45 దేశాలతో అణు ఒప్పందం జరిగిందని, అమెరికా తన చట్టాన్ని సైతం మార్చుకొని భారత్‌కు మద్దతు ఇచ్చిందని చెప్పారు. అణు ఇంధనం, సామగ్రిని కేవలం అమెరికా నుంచే తీసుకోవాలని అప్పట్లో ఆంక్షలు లేవని, ఇతర అవకాశాలు భారత్‌కు ఉన్నాయని ఖర్గే గుర్తుచేశారు. 'మీ (మోదీ) ప్రభుత్వంలో విదేశాంగ విధానం వల్ల జాతీయ విధానం దెబ్బతింటోంది. చమురు నిల్వలపై పాకిస్థాన్‌తో ఒప్పందం గురించి ట్రంప్ మాట్లాడుతున్నారు. భారత్‌ను బెదిరిస్తున్నారు. దీనిపై మీరు మౌనంగా ఉంటారా?' అని ఖర్గే ప్రశ్నించారు. అమెరికా- చైనా- పాకిస్థాన్ మధ్య కొత్త బంధం తమను ఆందోళనకు గురిచేస్తోందని అన్నారు.

ముంబైకి సిట్ బృందం

- మద్యం కుంభకోణంపై ముమ్మర దర్యాప్తు
- రూ.11 కోట్ల నగదు సీజ్‌పై ఈడీ ఆరా
- విజయవాడ ఎస్‌బీఐలో జమ

విశాలాంధ్ర బ్యూరో-అమరావతి: మద్యం కుంభకోణం కేసు దర్యాప్తులో భాగంగా ముంబైకు సిట్ బృందం వెళ్లింది. ఇప్పటికే ఈ కేసులో నిందితుడు వరుణ్ ఇచ్చిన సమాచారంతో హైదరాబాద్ శివారులోని శంషాబాద్ సమీపంలో రూ.11 కోట్ల నగదు సీజ్ చేశారు. మరిన్ని నగదు డంపింగ్ యార్డులు ఉన్నాయనే దిశగా సిట్ అధికారులు అనుమానం వ్యక్తం చేస్తున్నారు. షెల్ కంపెనీలకు డబ్బులు మళ్లించారన్న ఆరోపణలతో సిట్ బృందం ముంబై వెళ్లింది. అక్కడ షెల్ కంపెనీలను పరిశీలించి, ఆ తర్వాత నివేదికలను సిద్ధం చేయనుంది. ఈ కేసులో మరింత సమాచారం కోసం ప్రయత్నిస్తున్నారు. సీజ్ చేసిన నగదు మొత్తాన్ని బ్యాంక్‌లో డిపాజిట్ చేయాలని సిట్‌ను ఏసీబీ కోర్టు గురువారం ఆదేశించింది. విజయవాడ ఎస్‌బీఐ మాచవరం శాఖలో నగదు డిపాజిట్ చేయాలని కోర్టు స్పష్టం చేసింది. అసెంబ్లీ ఎన్నికల్లో కూటమి గెలవడంతో... ఈ కేసుతో ప్రమేయమున్న అనేక మంది విదేశాలకు వెళ్లిపోయారు. వారిని సైతం వెనక్కి తీసుకు వచ్చేందుకు సిట్ అధికారులు చర్యలు చేపట్టారు. రూ.3,500 కోట్ల మేర మద్యం కుంభకోణం జరిగినట్లు దర్యాప్తులో తెలింది. అందులో రూ.11 కోట్లపైనా దృష్టి పెట్టారు. మద్యం కుంభకోణంలో ప్రమేయమున్న రాజ్ కేసిరెడ్డి, గోవిందప్ప బాలాజీతోపాటు మాజీ సీఎం జగన్ ఓఎస్డీ కృష్ణమోహన్‌తోపాటు విశ్రాంత ఐఏఎస్ అధికారి ధనుంజయరెడ్డిని ఇప్పటికే అరెస్ట్ చేశారు. సిట్ అధికారులు వారిని విచారించారు. వాటి ఆధారంగా పలువురిని పోలీసులు అరెస్ట్ చేశారు. సిట్ సీజ్ చేసిన రూ.11 కోట్లు కేసిరెడ్డికి సంబంధించినదిగా కట్టుకథలు అల్లుతున్నారంటూ వైసీపీ నేతలు తప్పుపడుతున్నారు. మొదట రూ.లక్ష కోట్ల అవినీతి అని, ఆ తర్వాత రూ.50 వేల కోట్లు, ఆ తర్వాత రూ.30 వేల కోట్లు ...ఇలా ఇష్టానుసారంగా వ్యాఖ్యలు చేసి చివరకు రూ.11 కోట్లుగా చూపించారనీ, అదీ కూడా ఎవరిదో తేల్చలేకపోతున్నారని మాజీ మంత్రి పేర్ని నాని ధ్వజమెత్తారు. మద్యం కేసులో అకారణంగా జగన్‌తో సన్నిహితంగా ఉన్నారనే ఒకే ఒక్క కారణంగా అధికారులను అరెస్టు చేశారని మండిపడ్డారు. ఈ కేసు పేరుతో కీలక నేతల్ని అరెస్టు చేసి.. .వైసీపీకి ఆటంకాలు సృష్టించాలన్న చంద్రబాబు కుట్రలో భాగంగానే ఒక కట్టుకథలా సిట్ విచారిస్తోందని వైసీపీ నేతలు తప్పుపడుతున్నారు. సిట్ అధికారులు సీజ్ చేసిన రూ.11 కోట్లపై ఎన్‌ఫోర్స్‌మెంట్ డైరెక్టరేట్ (ఈడీ) ఆరా తీసినట్లు తెలిసింది. ఈ కేసు వివరాలు కావాలని సిట్‌ను కోరినట్లు సమాచారం.

3 నెలల్లో స్పీకర్ నిర్ణయం

(మొదటిపేజీ తరువాయి)

గురువారం సుప్రీంకోర్టులో సుదీర్ఘ వాదనలు జరిగాయి. స్పీకర్ తగిన సమయంలో నిర్ణయం తీసుకోవాలనే అంశంలో కోర్టులు జోక్యం చేసుకోవచ్చా లేదా అనే దానిపై వాదోపవాదనలు నడిచాయి. ఈ ఏడాది ఏప్రిల్ మూడో తేదీన తీర్పును జస్టిస్ బీఆర్ గవాయ్ ధర్మాసనం రిజర్వ్ చేసింది. ఈ నేపథ్యంలో గురువారం వెలువడిన తీర్పులో సుప్రీంకోర్టు కీలక వ్యాఖ్యలు చేసింది. పదిమంది ఫిరాయింపు ఎమ్మెల్యేలపై అనర్హత చర్యలను వీలైనంత త్వరగా... అంటే మూడు నెలల్లోపు నిర్ణయించాలని, ఏ ఎమ్మెల్యే అయినా స్పీకర్ ప్రక్రియను పొడిగించాలని అడగకూడదని, అలా చేస్తే స్పీకర్ ప్రతికూల నిర్ణయాలు తీసుకోవచ్చన్నారు. రాజకీయ ఫిరాయింపులు జాతీయ చర్చనీయాంశంగా మారిందని, దాన్ని అరికట్టకపోతే ప్రజాస్వామ్యాన్ని దెబ్బతీసే శక్తి దానికి ఉందని పేర్కొంది. ఈ అంశంపై పార్లమెంటులో చేసిన వివిధ ప్రసంగాలను కూడా పరిశీలించామని, రాజేశ్ పైలట్, దేవేంద్ర నాథ్ మున్షి... అనర్హత చర్యలపై స్పీకర్ నిర్ణయం తీసుకోవడం కోర్టుల ముందు జాప్యాన్ని నివారించడమే అవుతుందని అభిప్రాయపడింది. పార్టీ మారిన వారిపై చర్యలు తీసుకునే అధికారం స్పీకర్‌కు కట్టబెట్టారని, ఆర్టికల్స్ 136, 226, 227 లకు సంబంధించి న్యాయ సమీక్ష అధికారాలు పరిమితంగా ఉన్నాయన్నారు. తెలంగాణ హైకోర్టు సింగిల్ జడ్జి ఆదేశాల్లో జోక్యం చేసుకోవడంలో డివిజన్ బెంచ్ తప్పు చేసిందని, స్పీకర్ ఒక న్యాయనిర్ణేత అధికారిగా వ్యవహరిస్తూనే హైకోర్టు, సుప్రీంకోర్టు అధికార పరిధికి లోబడి ఉండే ట్రిబ్యునల్‌గా వ్యవహరిస్తారని తీర్పులో స్పష్టం చేసింది. స్పీకర్ అలా వ్యవహరిస్తూనే రాజ్యాంగపరమైన రక్షణని పొందలేరంది. తెలంగాణ హైకోర్టు డివిజన్ బెంచ్ 2014లో తీర్పును పక్కన పెడుతున్నామని, ఒక ముఖ్యమైన నిర్ణయంలో శాసనసభ స్పీకర్‌లు ప్రజాస్వామ్యానికి ప్రమాదం కలిగించే ఫిరాయింపుదారులపై చర్యలు తీసుకునే విషయంలో ఆలస్యం చేస్తారు కాబట్టి, ఫిరాయింపు నిరోధక చట్టం కింద ఎమ్మెల్యేల అనర్హతపై ప్రస్తుతం ఉన్న యంత్రాంగాన్ని పార్లమెంటు సమీక్షించాల్సిన అవసరం ఉందని చెప్పింది. ఇటువంటి చర్యలు సంవత్సరాల తరబడి సాగడం వల్ల అర్థరహితంగా మారుతుందని, ఈ అంశంపై సుప్రీంకోర్టు నోటీసు జారీ చేసిన తర్వాత మాత్రమే స్పీకర్ నోటీసు జారీ చేయడం దురదృష్టకరమని పేర్కొంది. ఆపరేషన్ సక్సెస్- పేషెంట్ డైడ్' అన్న సూత్రం ప్రజాస్వామ్యానికి మంచిది కాదు అని సుప్రీంకోర్టు అభిప్రాయపడింది.

చీనాబ్‌పై 'సావల్‌కోట్' ప్రాజెక్టు!

(మొదటిపేజీ తరువాయి)

సింధూ జలాల ఒప్పందం రద్దుతో ఈ ప్రాజెక్టు నిర్మాణానికి అడ్డంకులు తొలిగిపోయాయి. 1,856 మెగావాట్ల సామర్థ్యం కలిగిన ఈ ప్రాజెక్టు నిర్మాణానికి దాదాపు రూ.22 వేల కోట్లు ఖర్చుకు అంచనా ఉంది. రెండు దశల్లో ప్రాజెక్టు నిర్మించనున్నారు. జమ్మూకశ్మీర్ ప్రభుత్వం దశాబ్దం క్రితమే దీనిని మొదలుపెట్టి కొంత ఖర్చు చేసింది. 2021లో కేంద్రం జోక్యం, ఎన్‌హెచ్‌పీసీని భాగస్వామ్యంతో పాటు కీలక ఒప్పందాలు చేసుకుంది. అంతర్జాతీయ బిడ్డింగ్‌కు అడ్డంకులు తొలగించే చర్యలు చేపట్టింది.

పర్యావరణ మంత్రిత్వశాఖ నుంచి అనుమతులు కూడా రావడంతో ప్రాజెక్టు నిర్మాణానికి మార్గం సుగమం అయింది.

నిందితులకు విముక్తి

(మొదటిపేజీ తరువాయి)

అయిందని ప్రాసిక్యూషన్ చేసిన వాదనకు తగిన సాక్ష్యాధారాలు లేవు. బైక్‌కు అమర్చిన బాంబు వల్లే పేలుడు సంభవించిందని చెప్పేందుకు కూడా ఆధారాల్లేవ్. ఉగ్రవాదానికి మతం లేదు. ఎందుకంటే ఏ మతం కూడా హింసను ప్రోత్సహించదు. కేవలం ఊహాగానాలు, నైతిక ఆధారాలతో ఎవరినీ కోర్టులు శిక్షించవు. బెనిఫిట్ ఆఫ్ డౌట్ మినహా ఈ కేసులో ఎలాంటి బలమైన ఆధారాల్లేవు' అని కోర్టు తెలిపింది. ఈ కేసులో ఆరుగురు మృతుల కుటుంబాలకు రూ.2 లక్షల చొప్పున నష్టపరిహారం ఇవ్వాలని న్యాయస్థానం ఆదేశించింది. క్షతగాత్రులకు రూ.50 వేల ఆర్థికసాయం ఇవ్వాలని సూచించింది. తీర్పుపై మాజీ ఎంపీ ప్రజ్ఞా ఠాకూర్ హర్షం వ్యక్తం చేశారు. ఈ కేసు కారణంగా 17 ఏళ్ల పాటు తన జీవితం నాశనమైందన్నారు. మరోవైపు, ఈ తీర్పును తాము హైకోర్టులో సవాల్ చేయనున్నట్లు బాధిత కుటుంబాలు వెల్లడించాయి.

రేపే 'అన్నదాత సుఖీభవ'

(మొదటిపేజీ తరువాయి)

బాధ్యతగా గుర్తు పెట్టుకోవాలని సీఎం సూచించారు. రైతులకు నిధులే కాదు... నీళ్లూ ఇస్తున్నామని చెప్పారు. ఆగస్ట్ 2న 'అన్నదాత సుఖీభవ' పథకం అమలు కార్యక్రమం పండుగ వాతావరణంలో జరగాలని, గ్రామ సచివాలయం నుంచి పంచాయతీలు, మండల కేంద్రాలు, నియోజకవర్గ కేంద్రాల స్థాయిలో ఈ కార్యక్రమం నిర్వహించాలని అధికారులకు సూచించారు.

వ్యవసాయ ఎగుమతులపై అమెరికా సుంకాల ప్రభావం

'ప్రభుత్వం అమలు చేసిన పథకాలు, కార్యక్రమాలను ప్రజలకు వివరించాలని చంద్రబాబు చెప్పారు. బొప్పాయి ధర తగ్గిందని కథనాలు వస్తున్నాయి. వాటిపైనా సమీక్ష చేసి రైతులకు న్యాయం చేయాలి. ఎరువుల విషయంలో కలెక్టర్లు బాధ్యతగా వ్యవహరించాలి. ఎక్కడా కొరత రానీయొద్దు. శ్రీశైలం ప్రాజెక్టుకు ఎగువ నుంచి వరద కొనసాగుతోంది. గండికోట, బ్రహ్మంసాగర్, సోమశిల, కండలేరు ప్రాజెక్టులను వందశాతం నీటితో నింపాలి. రిజర్వాయర్లలో ఎంత నీరు ఉందనే సమాచారం ఉండాలి. నీటి నిర్వహణను పకడ్బందీగా అమలు చేయాలి. భారత్‌పై అమెరికా 25 శాతం సుంకాలు విధించింది. వ్యవసాయ ఉత్పత్తుల ఎగుమతులను దృష్టిలో పెట్టుకుని ముందు జాగ్రత్తలు తీసుకోవాలి. అన్నదాత సుఖీభవ కార్యక్రమంలో ఎమ్మెల్యేలు, ఎంపీలు పాల్గొనాలని సీఎం స్పష్టం చేశారు. సీఎస్ కె.విజయానంద్, వ్యవసాయ శాఖ ప్రత్యేక ప్రధాన కార్యదర్శి బి.రాజశేఖర్, సీసీఎల్ఏ స్పెషల్ చీఫ్ సెక్రటరీ జయలక్ష్మి, సీఎం ముఖ్యకార్యదర్శి ముద్దాడ రవిచంద్ర, ఆర్థిక శాఖ ముఖ్యకార్యదర్శి పీయూశ్ కుమార్, సీఎం కార్యదర్శి రాజమౌళి, వ్యవసాయశాఖ డైరెక్టర్ డిల్లీరావు, జిల్లాల కలెక్టర్లు పాల్గొన్నారు.

విభజన-విద్వేషమే రాజకీయ పంథా

(మొదటిపేజీ తరువాయి)

ఉంటుందో చూద్దామని డి.రాజా అన్నారు.

ఆక్షేపణీయం: అనీరాజా, సునీర్

చత్తీస్‌గఢ్‌లో ఇద్దరు నన్స్ అరెస్టు, గిరిజనులపై దాడుల సీపీఐ కార్యదర్శి అనీరాజా, ఎంపీ పీపీ సునీర్ ఖండించారు. సీపీఐ దిల్లీ కేంద్ర కార్యాలయం అజయ్ భవన్‌లో గురువారం నిర్వహించిన విలేకరుల సమావేశంలో వీరు మాట్లాడుతూ సీపీఐ, సీపీఎం, కేసీఎం నాయకుల బృందం చత్తీస్‌గఢ్‌లో పర్యటించిందని, బాధితులను కలిసిందని చెప్పారు. ఆర్‌పీఎఫ్, బజరంగ్ దళ్ గూండాలు వేధించిన బాధితులను తాము కలవకూడదని అక్కడి యంత్రాంగం పదేపదే ప్రయత్నించిందన్నారు. బలవంతంగా మతమార్పిడి చేశారని, ఇతర రాష్ట్రాలకు తీసుకెళ్లారని అబద్ధపు వాంగ్మూలం ఇవ్వాలంటూ గిజరన యువకులు, ముగ్గురు బాలికలపై బజరంగ్ దళ్ గూండాలు భౌతిక దాడి చేశారని వెల్లడించారు.ఇద్దరు సన్యాసినులను విడుదల చేయాలని కేరళలో వాణి వినిపిస్తూ, వారి పార్టీ అధికారంలో ఉన్న చత్తీస్‌గఢ్‌లో మాత్రం తప్పుడు కేసులు పెట్టి వేధిస్తున్నారని, దీంతో బీజేపీ నిజ రూపాన్ని

బహిర్గతమని అనీరాజా వ్యాఖ్యానించారు. క్రైస్తవులు, మతపరమైన సంప్రదాయాలపై బీజేపీ దాడి చేయడం సిగ్గుచేటని సునీర్ అన్నారు. బీజేపీ పాలిత రాష్ట్రాలైన మణిపూర్, మధ్యప్రదేశ్, చత్తీస్‌గఢ్‌లో మైనారిటీలపై దురాగతాలు పెరిగాయన్నారు. ఘటన జరిగిన వెంటనే సీపీఐ ఎంపీ సంతోశ్ కుమార్, అనీరాజా చత్తీస్‌గఢ్ వెళ్లి రాయ్‌పూర్ ఆర్చ్‌బిషప్ విక్టర్ హెన్రీ ఠాకూర్‌ను కలిసి, పార్టీ తరఫున సంపూర్ణ మద్దతు, సంఘీభావం తెలిపినట్లు వెల్లడించారు. ఇద్దరు నన్స్‌తో పాటు జైల్లో మగ్గుతున్న గిరిజన యువతను తక్షణమే విడుదల చేయాలని, వారిపై అక్రమ కేసులు కొట్టివేయాలని డిమాండ్ చేశారు. మైనారిటీల రాజ్యాంగబద్ధ హక్కుల పరిరక్షణ, వారిపై వేధింపులు, వివక్షకు వ్యతిరేకంగా పార్లమెంటుతో పాటు వీధుల్లోనూ సీపీఐ గళం వినిపిస్తుందని అనీరాజా, సునీర్ వెల్లడించారు.

ఏపీపీఎస్సీ 'ప్రిలిమ్స్' రద్దు

(మొదటిపేజీ తరువాయి)

చేపట్టేందుకు ఏపీపీఎస్సీకి వెసులుబాటు కలుగుతుంది. ప్రతి ఉద్యోగానికి ప్రిలిమ్స్, మెయిన్స్ రెండు పరీక్షలు రాయాల్సిన అవసరం ఉండదు. తక్కువ సమయంలో ఎక్కువ ఉద్యోగ నియామకాలు చేపట్టే అవకాశం లభిస్తుంది. ఏపీపీఎస్సీ ద్వారా గ్రూప్ -1, 2 పరీక్షలకు డిమాండ్ ఉంటుంది. గత ప్రభుత్వాల హయాం నుంచి ప్రిలిమ్స్ ద్వారా అభ్యర్థులను వడబోసి, ఆ తర్వాత మెయిన్స్ పరీక్షలు నిర్వహించడం ఆనవాయితీగా మారింది. గ్రూప్-1 మెయిన్స్‌లో నెగ్గిన వారికి ఇంటర్వ్యూలు నిర్వహిస్తారు. ఈ మూడంచెల విధానంతో ఖాళీల భర్తీ ప్రక్రియ ఆలస్యం కావడం, ప్రశ్నాపత్రాల మూల్యాంకనంలో ఆరోపణలు నెలకొనడం వాటిపై న్యాయస్థానాల్ని ఆశ్రయించడం వెరసి ఏళ్ల తరబడి కొన్ని విభాగాల పోస్టులకు భర్తీకి నోచుకోలేదు. ఆయా పోస్టులకు అభ్యర్థులు ఎంపికైనప్పటికీ... న్యాయపరమైన చిక్కులతో ఉద్యోగాల్లో చేరడం ఆలస్యం అవుతోంది. ఇక నుంచి అలాంటి అవకాశాలకు చోటులేకుండా వేగవంతంగా నియామక ప్రక్రియలను పూర్తి చేసే క్రమంలో ప్రిలిమ్స్ పరీక్షలు రద్దు చేసేందుకు నిర్ణయించినట్లు తెలిసింది. చాలా పోస్టుల నియామకాలకు ఇకపై ఒక్క మెయిన్స్ పరీక్షతోనే ఎంపిక ప్రక్రియ పూర్తవుతుంది. ఈ మార్పుల అమలుతో ప్రతి ఉద్యోగానికి ప్రిలిమ్స్, మెయిన్స్ పరీక్షలు రాయాల్సిన అవసరం ఉండబోదు. ఒకే పరీక్ష ఆధారంగా ఎంపిక ప్రక్రియతో నిరుద్యోగులు ప్రతిసారీ పరీక్షలకు దరఖాస్తు చేయాల్సిన అవసరం లేదు. దానివల్ల వారికి డబ్బుల ఆదా అవుతుంది. ప్రస్తుతం ఉన్న దాని కంటే ఇది సులభమైన, వేగవంతమైన విధానంగా భావిస్తున్నారు.

ఐదేళ్ల కనిష్ఠానికి పసిడి డిమాండ్

(మొదటిపేజీ తరువాయి)

సచిన్ జైన్ తెలిపారు. ధరలు స్థిరంగా ఉంటే ఈ ఏడాది డిమాండ్ 700 టన్నుల వరకూ ఉండొచ్చన్నారు. భౌగోళిక, రాజకీయ అంశాల ప్రభావంతో అది సాధ్యం కాకపోవచ్చని చెప్పారు. జూన్‌లో 10 గ్రాముల మేలిమి బంగారం ధర లక్ష దాటింది. ఈ ఏడాదిలో ఇప్పటివరకు 28 శాతం పెరుగుదల కనిపించింది. మునుపటి ఏడాదితో పోల్చుకుంటే ఈ ఏప్రిల-జూన్‌లో వినియోగం 10 శాతం పడిపోయింది. ఆభరణాల డిమాండ్ 17 శాతం తగ్గగా.. పెట్టుబడి డిమాండ్ 7 శాతం పెరిగింది. 2024లో సెప్టెంబర్ త్రైమాసికంతో 248.3 టన్నుల గిరాకీ ఉండగా, ఈ ఏడాది ఆ మొత్తంలో తగ్గుదల ఉండొచ్చని స్వర్ణ మండలి పేర్కొంది.

లూలూకు విలువైన స్థలాల ధారాదత్తం

- ఆర్టీసీ స్థలాల పరిరక్షణకు కమిటీ
- జీవో రద్దు వరకు ఉమ్మడి ఉద్యమం
- 6న విజయవాడలో మహాధర్నా

విశాలాంధ్ర బ్యూరో-అమరావతి: విజయవాడ, విశాఖలోని విలువైన ఆర్టీసీ స్థలాలను బడా కంపెనీలకు ధారాదత్తం చేసే కుట్రలపై ఉమ్మడి ఉద్యమానికి పౌరవేదిక రౌండ్‌టేబుల్ సమావేశం నిర్ణయించింది. లూలూ కంపెనీకి మేలు చేస్తూ... విలువైన ఆర్టీసీ స్థలాలు కట్టబెడుతూ రాష్ట్రానికి చంద్రబాబు ప్రభుత్వం హాని చేస్తోందని ధ్వజమెత్తింది. సుంకర రాజేంద్రప్రసాద్ కన్వీనర్‌గా పౌరవేదిక అధ్వర్యంలో ఆర్టీసీ స్థలాల పరిరక్షణ కమిటీ ఏర్పడింది. ఉమ్మడి కార్యాచరణను సమావేశం ప్రకటించింది. ఆగస్టు 6వ తేదీన ఉమ్మడిగా మహాధర్నా నిర్వహించాలని, జీవో రద్దయ్యే వరకు ఉమ్మడి ఉద్యమం నిర్వహించాలని సమావేశం తీర్మానించింది. విజయవాడ గవర్నరుపేట 1, 2 ఆర్టీసీ డిపోలు, బస్టాండ్ స్థలాలను లూలూకు 99 సంవత్సరాలపాటు లీజుకు కట్టబెట్టే రాష్ట్ర ప్రభుత్వ విధానాలను వ్యతిరేకిస్తూ విజయవాడ బాలోత్సవ భవన్‌లో పౌరవేదిక రౌండ్‌టేబుల్ సమావేశం నిర్వహించింది. దీనికి సామాజికవేత్తలు, న్యాయవాదులు, మేధావులు, ఆర్టీసీ, ఇతర కార్మిక ఉద్యోగ సంఘ నేతలు, వ్యాపార, వాణిజ్య సంఘాల ప్రతినిధులు, పౌర, ప్రజాసంఘాల నాయకులు హాజరయ్యారు. మాజీమంత్రి వడ్డే శోభనాద్రీశ్వరరావు, మాజీ మేయర్ జంధ్యాల శంకర్, ప్రముఖ న్యాయవాది సుంకర రాజేంద్రప్రసాద్, ఏపీ పీటీడీ(ఆర్టీసీ) ఎంప్లాయీస్ యూనియన్ రాష్ట్ర అధ్యక్షుడు పలిశెట్టి దామోదరరావు, ఎస్‌డబ్ల్యూఎఫ్ రాష్ట్ర అధ్యక్షుడు సుందరయ్య, జనచైతన్య వేదిక నేత లక్ష్మణ్‌రెడ్డి, చాంబర్ ఆఫ్ కామర్స్ మాజీ అధ్యక్షుడు కొనకళ్ల విద్యాధరరావు, పౌరసంఘాల నేతలు సీహెచ్ బాబురావు, డి.కాశీనాథ్ తదితరులు హాజరయ్యారు. విజయవాడ పాత ఆర్టీసీ బస్టాండ్‌కు చెందిన 4.17 ఎకరాలు, విశాఖపట్నంలో 13.5 ఎకరాల ప్రభుత్వ స్థలాలను లూలూ మాల్ ఇంటర్నేషనల్ సంస్థకు లీజుకు ఇస్తూ విడుదల చేసిన 137 జీవో రద్దు చేయాలని రౌండ్‌టేబుల్ సమావేశం తీర్మానించింది. ఆర్టీసీ సంస్థను దెబ్బతీసే ఈ ఆదేశాలను ఉపసంహరించాలని, స్థానిక వ్యాపారులను, ఉపాధిని నాశనం చేసే రీతిలో ప్రభుత్వం బడా కంపెనీలను ప్రోత్సహించడం తగదని సమావేశం తెలిపింది. విజయవాడ నగరంలో ఖాళీ స్థలాలను బడా సంస్థలకు కేటాయించి నిర్మాణాలు చేపట్టడం వల్ల పర్యావరణానికి ముప్పు కలుగుతుందని, ప్రణాళికాబద్ధమైన అభివృద్ధిని నాశనం చేస్తుందని వివరించింది. నగరం నడిబొడ్డున భారీ నిర్మాణాలతో ట్రాఫిక్ రద్దీ పెరిగి నగర జీవనం అస్తవ్యస్తంగా మారుతుందని తెలిపింది. రాష్ట్ర ప్రభుత్వ జీవో... నిబంధనలకు, చట్టాలకు విరుద్ధమని, లూలూకు 99 సంవత్సరాల పాటు నామమాత్రపు ధరకు లీజుకివ్వటం అధికార దుర్వినియోగమేనని తప్పుపట్టింది. ఆర్టీసీ, ప్రభుత్వ స్థలాలను పరిరక్షించాలి. చిన్న, మధ్యతరగతి వ్యాపారులను కాపాడాలని సమావేశం నినదించింది. వడ్డే శోభనాద్రీశ్వరరావు మాట్లాడుతూ ఈ ప్రభుత్వానికి భూదాహం పట్టుకున్నదని, హెరిటేజ్ షేర్లు అమ్మినట్లుగా ఆర్టీసీ ప్రభుత్వ స్థలాలు విక్రయించే హక్కు చంద్రబాబుకు లేదన్నారు. గతంలోనూ చంద్రబాబు పీడబ్ల్యూడీ గ్రౌండ్స్, విద్యుత్ సౌధ, మున్సిపల్ కార్యాలయం, కృష్ణానది తీరం... బడా కార్పొరేట్లకు కట్టబెట్టడానికి ప్రయత్నించగా విజయవాడ నగర ప్రజలు ఉమ్మడిగా తిప్పికొట్టారని గుర్తుచేశారు. పలిశెట్టి దామోదర్‌రావు, సుందరయ్య మాట్లాడుతూ ప్రభుత్వం క్రమంగా ఆర్టీసీని దెబ్బతీస్తోందని, ఉద్యోగులను కుదిస్తోందని, ఆర్టీసీ స్థలాలు తెగనమ్ముతోందని మండిపడ్డారు. విద్యుత్ బస్సుల పేరుతో క్రమంగా ప్రైవేటీకరణను వేగవంతం చేసిందని, ఉచిత బస్ పథకం అమలు జరగాలంటే ఆర్టీసీని బలోపేతం చేయాలని డిమాండ్ చేశారు. లూలూకు భూముల కేటాయింపు ఆపాలని, ఆర్టీసీని కాపాడటానికి ఉద్యోగులందరూ ప్రజలతో కలసి పోరాడతామని చెప్పారు. సీహెచ్ బాబూరావు మాట్లాడుతూ విజయవాడ నగరానికి ప్రభుత్వాలు ఏమీ చేయలేదని, అభివృద్ధిని విస్మరించాయని అన్నారు. జంధ్యాల శంకర్ మాట్లాడుతూ పాలకుల అనాలోచిత నిర్ణయాల వల్ల నగరాలు దెబ్బతింటున్నాయన్నారు. సుంకర రాజేంద్రప్రసాద్ మాట్లాడుతూ విజయవాడ పాత ఆర్టీసీ బస్టాండ్ నుంచి కరేదు వరకు ప్రభుత్వం అడ్డగోలుగా బడా కంపెనీలకు, వ్యక్తులకు భూములు పందేరం చేస్తోందన్నారు. వి.లక్ష్మణరెడ్డి మాట్లాడుతూ కూటమి ప్రభుత్వం ప్రజా ప్రయోజనాలను విస్మరించి బడా కంపెనీల ప్రయోజనాలు కాపాడుతోందని, రైతుల భూములను బలవంతంగా గుంజుకుంటోందని ఆగ్రహం వ్యక్తం చేశారు. టాక్స్ పేయర్స్ అసోసియేషన్ కార్యదర్శి ఎంవీ ఆంజనేయులు అధ్యక్షత వహించగా... పౌరవేదిక నాయకులు యార్లగడ్డ రమేశ్ స్వాగతం పలికారు. న్యాయవాది సంపర శ్రీనివాస్, రైతు సంఘం నాయకులు అక్కినేని భవానీ ప్రసాద్, వై.కేశవరావు, వివిధ ప్రజా సంఘాల నేతలు జి.ధనశేఖర్, మురహరి, ముత్తంశెట్టి ప్రసాద్‌బాబు, వి.సాంబిరెడ్డి, బి.రమణ, కె.దుర్గారావు, ఈవీ నారాయణ, బోయి సత్యబాబు, పి.కృష్ణ తదితరులు పాల్గొన్నారు.

హోంగార్డులను స్వరాష్ట్రాలకు బదిలీ చేయండి

సీఎస్‌కు సీపీఐ నేత రామకృష్ణ లేఖ

విశాలాంధ్ర బ్యూరో-అమరావతి: ఉమ్మడి ఆంధ్రప్రదేశ్‌లో నియమించబడి ఆంధ్రప్రదేశ్, తెలంగాణ రాష్ట్రాల స్థానికత కలిగిన హోంగార్డులను స్వరాష్ట్రాలకు బదిలీ చేయిం చేందుకు తగిన చర్యలు చేపట్టాలని సీపీఐ రాష్ట్ర కార్యదర్శి కె.రామకృష్ణ డిమాండ్ చేశారు. ఈ మేరకు ప్రభుత్వ ప్రధాన కార్యదర్శి కె.విజయా నంద్‌కు గురువారం ఆయన ఒక లేఖ రాశారు. ఉమ్మడి ఆంధ్రప్రదేశ్ రాష్ట్రంలో గత 15 సంవత్సరాల క్రితం నియమితులైన దాదాపు 400 మంది ఆంధ్రప్రదేశ్‌కు చెందిన హోంగార్డులు చాలీచాలని రోజువారీ వేతనాలతో కుటుంబాలకు దూరంగా ఉంటూ తెలంగాణలో విధులు నిర్వర్తి స్తున్నారని తెలిపారు. ఇంటర్మీడియట్ వరకు వారి చదువు ఆంధ్రప్రదేశ్ లోనే పూర్తి చేశారని, అందువల్ల వీరు తెలంగాణలో నాన్‌లోకల్‌గా పరిగణించబడుతున్నారని వివరించారు. ఫలితంగా తెలంగాణ రాష్ట్రంలోని కానిస్టేబుల్ ఎంపికలలో హోంగార్డులకు ఇచ్చే వెసులుబాటును కోల్పోతున్నారన్నారు. కానిస్టేబుల్ పోస్టులకు దరఖాస్తు చేసుకోగా, వీరి సర్వీసు తెలంగాణలో ఉన్నందున ఆంధ్రప్రదేశ్ కోటా వర్తించదంటున్నారని, రెండు తెలుగు రాష్ట్రాలలో విధులు నిర్వర్తిస్తున్న హోంగార్డులు నష్టపోతున్నారని పేర్కొన్నారు. రేషన్‌కార్డులు, ఇళ్లస్థలాలు, పక్కా గృహాలు వంటి అనేక పథకాలు కోల్పోతున్నారని, వారి పిల్లల భవిష్యత్తు ప్రశ్నార్థకంగా మారిందన్నారు. వృద్ధాప్యంలో ఉన్న వీరి తల్లిదండ్రుల బాగోగులు చూసుకోలేక మరింత మానసిక వేదనకు గురవుతున్నారని తెలిపారు. తెలంగాణలో పనిచేస్తున్న 400 మంది హోంగార్డుల బాధలను గ్రహించి ఆంధ్రప్రదేశ్‌కు బదిలీ చేయించ వలసిందిగాను, తెలంగాణ స్థానికత కలిగి ఆంధ్రప్రదేశ్‌లో పనిచేస్తున్న దాదాపు 400 మంది హోంగార్డులను తెలంగాణాకు బదిలీచేసేందుకు తగిన చర్యలు చేపట్టాలని కోరారు.

20-25 తేదీల్లో ప్రజా కళా ఉత్సవాలు

చంద్రనాయక్

విశాలాంధ్ర బ్యూరో-అనంతపురం: సీపీఐ 28వ రాష్ట్ర మహా సభలను పురస్క రించుకొని ఆంధ్రప్రదేశ్ ప్రజా నాట్యమండలి అధ్వర్యంలో ఆగస్టు 20-25 తేదీల్లో ప్రజా కళా ఉత్సవాలు ఒంగోలులో జరగనున్నట్లు ప్రజా నాట్యమండలి రాష్ట్ర అధ్యక్షుడు చంద్రనాయక్ వెల్లడించారు. అనంతపురం జిల్లా, కందుకూరులో గురువారం ఆయన విలేకరులతో మాట్లాడుతూ సీపీఐ 100 వసంతాలు పూర్తి చేసుకున్న సందర్భంగా వెయ్యి మంది కళాకారులు, 100 గొంతుకల నినాదంతో ఈ ఉత్సవాలు నిర్వహిస్తున్నట్లు తెలిపారు. 23 జిల్లాల నుంచి వెయ్యి మంది కళాకారులు పాల్గొంటారన్నారు. కోలాటం, డప్పు నృత్యలు, చెక్క భజనలు, తప్పెడు గుండ్లు, గిరిజన నృత్యాలు, ధింసా, గురవయ్యలు, విచిత్ర వేషాలతో కళాకారులు తమ సందేశాత్మక, అభ్యుదయ ప్రదర్శన ద్వారా ప్రజలకు చైతన్య పరుస్తారని వెల్లడించారు. సినీ, నాటక రంగ ప్రముఖులు, సాహితీవేత్తలు, కళాకారులు గోరేటి వెంకన్న, వందే మాతరం శ్రీనివాస్, జయ రాజ్, నల్లూరి వెంకటేశ్వర్లు మాదాల రవి, తమ్మారెడ్డి భరద్వాజ, బాబ్జి, అజయ్ ఘోష్ హాజరుకానున్నట్లు తెలిపారు. ఉత్సవాలను జయప్రదం చేయాలని చంద్రనాయక్ పిలుపునిచ్చారు. సమావేశంలో ప్రజా నాట్య మండలి కార్యదర్శులు ప్రేమాకుమార్ కుళ్లాయప్ప పాల్గొన్నారు.

రేపు కలెక్టరేట్ల ఎదుట ధర్నాలు: ఫ్యాప్టో

విశాలాంధ్ర బ్యూరో-అమరావతి: ఉపాధ్యాయ, విద్యారంగ సమస్యలపై ఆగస్టు 2న అన్ని జిల్లాల కలెక్టరేట్ల ఎదుట ఫ్యాప్టో, ఇతర ఉపాధ్యాయ సంఘాల అధ్వర్యంలో ధర్నాలు జయప్రదం చేయాలని ఉపాధ్యాయ సంఘాల సమాఖ్య (ఫ్యాప్టో) పిలుపునిచ్చింది. ఎంఈఓ1 పోస్టులను కామన్ సీనియార్టీ ప్రాతిపదికన ప్రభుత్వ జలా పరిషత్ ఉపాధ్యాయులతో పదోన్నతుల ద్వారా భర్తీ చేయాలని డిమాండ్ చేస్తూ ఫ్యాప్టో చైర్మన్ ఎల్.సాయిశ్రీనివాస్, సెక్రటరీ జనరల్ ఎస్.చిరంజీవి గురువారం ఒక ప్రకటన చేశారు. పీ4ను ఉపాధ్యాయులకు నిర్బంధం చేయరాదని కోరారు. నూతనంగా ఉన్నతీకరించిన స్థానాలను కోరుకున్న ఉపాధ్యాయులకు వేతనాలు చెల్లించాలని, ఏకీకృత సర్వీస్ రూల్స్ సమస్యలు పరిష్కరించి విద్యాశాఖలో అసంబద్ధతను తొలగించాలని, 72, 73, 74 జీవోలు అమలు చేయాలని నాయకులు డిమాండ్ చేశారు. ఉన్నత పాఠశాలల్లో ప్లస్ 2, ఉపాధ్యాయుల నియామకాలు యథాతథంగా కొనసాగించాలని, పంచాయతీ రాజ్‌లో పెండింగ్ ఉన్న కారుణ్య నియామకాలు చేపట్టాలని, కలెక్టర్ పూల్ ద్వారా పోస్టింగులు ఇవ్వాలని, అంతర్ జిల్లాల బదిలీలు చేపట్టాలని, 12వ వేతన సవరణ సంఘాన్ని ఏర్పాటు చేయాలని, 30 శాతం మధ్యంతర భృతి (ఐఆర్) ప్రకటించాలని, పదవీ విరమణ పొందిన వారికి ఆర్థిక బకాయిలు తక్షణమే చెల్లించాలని డిమాండ్ చేశారు. సీపీఎస్ రద్దు చేసి, పాత విధానాన్ని అమలు చేయాలని, ఆంగ్లతో పాటు తెలుగు మాధ్యమాన్ని కొనసాగించాలని, మున్సిపల్ ఉపాధ్యాయుల జీపీఎఫ్ తదితర సమస్యల్ని పరిష్కరించాలని నాయకులు కోరారు.

పరామర్శ పేరుతో బలప్రదర్శన చేస్తే ఊరుకోం

అధికారం పోయినా జగన్‌ది అదే ధోరణి: హోం మంత్రి అనిత

విశాలాంధ్ర - సచివాలయం: పరామర్శ పేరుతో బలప్రదర్శన చేస్తామంటే ఊరుకునేది లేదని రాష్ట్ర హోం మంత్రి అనిత హెచ్చరించారు. రాష్ట్ర సచివాలయం లో గురువారం ఏర్పాటు చేసిన విలేకరుల సమావేశంలో ఆమె మాట్లాడుతూ రాష్ట్రం కోసం సీఎం చంద్రబాబు దేశాలు పట్టుకుతిరుగుతుంటే జగన్ బాధ్యతా రహితంగా ప్రవర్తిస్తున్నారని మండిపడ్డారు. మహిళలపై నీచాతి నీచంగా మాట్లాడిన వ్యక్తిని జగన్ పరామర్శించడం జుగుప్సాకరంగా ఉందని విమర్శించారు. ప్రసన్న కుమార్ రెడ్డి ఇంటిని ధ్వంసం చేసిన వారిపై కేసులు పెట్టామని తెలిపారు. ప్రసన్నకు ఎమ్మెల్యే ప్రశాంతి రెడ్డి చెల్లి అవుతారని, అయినా చెల్లి వరస అయ్యే మహిళపై నీచాతి నీచంగా మాట్లాడారని మండిపడ్డారు. తల్లి, చెల్లిపై కామెంట్లు చేసినా కూడా నోరు మెదపని పరిస్థితి జగన్‌దని విమర్శించారు. పోలీస్ శాఖకు కూడా జగన్ క్షమాపణలు చెప్పాలని అన్నారు. మీటింగ్ పెడతామంటే అనుమతి ఇస్తామని, పరామర్శకు ఎప్పుడూ జగన్‌కు మేము నో చెప్పలేదన్నారు. రంగ నాయకమ్మపై గుంటూరులో వాట్సప్ ఫార్వార్డ్ కే కేస్ పెట్టారు. ట్వీట్, రీ ట్వీట్ చేసినందుకు గౌతు శిరీషపై కేస్ పెట్టారు. జగన్ పాత టూర్ విజువల్స్ ఉపయోగించి తమ సొంత ఛానెల్లో జనం వచ్చినట్టు చూపిస్తున్నారు. నెల్లూరులో జనం లేకపోతే పాత టూర్ విజువల్స్ తమ ఛానెల్ వెబ్ పేజ్‌లో ఉపయోగించుకున్నారు. రాప్తాడు, చిత్తూరుజిల్లా బంగారు పాళ్యంలో వేసిన డ్రామాలు అందరూ చూశారన్నారు. మీ హయాంలో రంగనాయకమ్మ, జర్నలిస్టు అంకబాబు, కిషోర్ కు మీరు చేసింది మర్చిపోయారా అంటూ ప్రశ్నించారు. కోడికత్తి, గులకరాయి వ్యవహారం తరువాత నీ ఆట ముగిసిందన్నారు. జగన్ నిజంగా పరామర్శించాలంటే ప్రశాంతి రెడ్డి ఇంటికి వెళ్లి పరామర్శించాలని సూచించారు. జగన్ పర్యటనలో ఒక కానిస్టేబుల్‌కు చేయి విరిగిందని తెలిపారు. ప్రజాసంక్షోభం రాకుండా, శాంతి భద్రతల కాపాడటానికి అవసరమైన చర్యలు తీసుకుంటామని హెచ్చరించారు. అధికారం పోయిన జగన్ అదే ధోరణిలో ఉన్నారని పరామర్శల పేరుతో నీచ రాజకీయాలు చేస్తున్నారని మంత్రి అనిత దుయ్యబట్టారు.

9న టూల్ డౌన్

పోరుమామిళ్ల సుబ్బరాయుడు పిలుపు

విశాలాంధ్ర బ్యూరో-అమరావతి: మున్సిపల్ ఇంజినీరింగ్ రంగ కార్మికుల డిమాండ్ల సాధన కోసం క్విట్ ఇండియా ఉద్యమ స్ఫూర్తితో ఆగస్టు 9న టూల్ డౌన్ నిర్వహించనున్నట్లు ఏపీ మున్సిపల్ వర్కర్ల యూనియన్(ఏఐటీయూసీ) రాష్ట్ర ప్రధాన కార్యదర్శి పోరుమామిళ్ల సుబ్బరాయుడు తెలిపారు. ఏఐటీయూసీ రాష్ట్ర కార్యాలయంలో గురువారం యూనియన్ రాష్ట్ర అధ్యక్షుడు ఆసుల రంగనాయకులు అధ్యక్షతన సమితి సమావేశం జరిగింది. సుబ్బరాయుడు మాట్లాడుతూ జీవో 36 ప్రకారం మున్సిపల్ ఇంజనీరింగ్ విభాగ కార్మికుల వేతనాలు చెల్లించాలని, ఇంజనీరింగ్ పారిశుద్ధ్య ఔట్‌సోర్సింగ్ కార్మికులకు సంక్షేమ పథకాలు వర్తింపజేయాలని డిమాండ్ చేశారు. డిమాండ్ల సాధనకు చేసిన దశలవారీ పోరాటాలతో జీవో 124 జారీ అయిందని గుర్తుచేశారు. మున్సిపల్ రంగ డిమాండ్లు, సమస్యల పరిష్కారంపై సీఎం చంద్రబాబు, మున్సిపల్ శాఖ మంత్రి నారాయణ స్పందించకలో జాప్యం ఎందుకని ప్రశ్నించారు. ప్రభుత్వ తీరును నిరసిస్తూ ఆగస్టు 6న ఉద్యోగ, కార్మిక, సంఘాల రౌండ్‌టేబుల్ నిర్వహిస్తామన్నారు. ఏఐటీయూసీ రాష్ట్ర అధ్యక్షులు రావులపల్లి రవీంద్రనాథ్ మాట్లాడుతూ, కూటమి ప్రభుత్వం వింత పోకడలను విడనాడి సాంప్రదాయబద్ధంగా వస్తున్న చర్చలు చేపట్టాలని డిమాండ్ చేశారు. ఉప ప్రధాన కార్యదర్శి ఎస్.వెంకట సుబ్బయ్య మాట్లాడుతూ, రాబోయే మున్సిపల్ ఎన్నికల్లో ప్రభుత్వ విధానాలకు వ్యతిరేకంగా ఇంటింటా ప్రచారం నిర్వహిస్తామన్నారు. సమావేశంలో ఏపీ మున్సిపల్ వర్కర్ల యూనియన్ రాష్ట్ర కార్యనిర్వాహక కార్యదర్శి కె.మల్లేశ్వరరావు, ఉపాధ్యక్షుడు మద్దిలేటి, భజేంత్రి శ్రీనివాస్, కార్యదర్శి సత్యనారాయణ పాల్గొన్నారు.

ఆరు గిరిజన గ్రామాల్లో రగ్గుల పంపిణీ

పవన్‌కల్యాణ్‌కు గిరిజనుల కృతజ్ఞతలు

విశాలాంధ్ర-పార్వతీపురం/మక్కువ: పార్వతీపురం మన్యం జిల్లా మక్కువ మండలంలోని ఆరు గిరిజన గ్రామాలకు ఉప ముఖ్యమంత్రి పవన్ కల్యాణ్ పంపిన రగ్గులను గురువారం పంపిణీ చేశారు. గత ఏడాది వర్షాకాలంలో ఆయన గిరిజన గ్రామాలు సందర్శించిన సమయంలో గిరిజనులు చలికి తట్టుకోలేని పరిస్థితిని చూసి ఆయన చలించిపోయారు. అది గుర్తుపెట్టుకుని గిరిపుత్రులు చలికి ఇబ్బందులు పడకూడదన్న సదాశయంతో ఆయన ఈ నిర్ణయం తీసుకున్నారు. బాగుజోలలో 24 కుటుంబాలుకు, చిలక మెండంగిలో 48, బెండమెడంగిలో ఐదు, తాడిపుట్టిలో 10, దోయ్‌వరలో ఐదు, సిరివరలో 130... మొత్తం 222 కుటుంబాలకు రగ్గులు అందజేశారు. ఒక్కో కుటుంబానికి మూడు రగ్గులు చొప్పున పంపిణీ చేశారు. వర్షాకాలం, శీతాకాలం సీజన్‌లో రగ్గులు ఎంతో ఉపయోగకరంగా ఉంటాయని, పవన్ గుర్తుపెట్టుకుని ప్రత్యేక శ్రద్ధతో రగ్గులు పంపించడంతో సంతోషం వ్యక్తం చేశారు. ఆయనకు కృతజ్ఞతలు తెలిపారు.

PRISM CROP SCIENCE LTD
AN ISO 9001 : 2008 Certified Company
We Breath Agriculture
27 & 298, 4th Floor, Reliance Fresh Building, Prasanth Nagar, Vanasthalipuram, Hyderabad Telangana - 500070, India. Customer Care No : 9390511367, E-mail: info@prismagro.com

NOTIFICATION

In Pursuance to the order No-SO 2900(E) dated 24-10-2015 and its amendment dated 30-12-2017 issued by department of Agriculture and Co-operation and Farmers Welfare, Ministry of Agriculture, Govt ofIndia -M/s Prism Crop Sciences Ltd here by notifies that it intends to introduce new 100% water soluble NPK fertilizers & Suspention Fertilizers as per specification given below:

No	Grade
1	NPK-23:14:8(+4%S+2%Mg+1%Zn+1%Mn W/W%)
2	NPK 12:22:8 (+5%S+1B+1%Cu+0.1%Mo W/W %)
3	NPK- 15:6:23(+5%S+1%B+1%Cu+0.1Mn W/W%)
4	NPK- 15:10:10 (+ 2% Ca+ 3% Mg + 2% S +1%Zn +1%Fe +1% Mn+1%Cu +0.5 %B +0.05 %Mo W/W %)
5	NPK-12:12:12 (+2%Ca+2%Mg+2%S+1%Zn+1%Fe+1%Mn+0.5%B+0.05%Mo W/W%)
6	NPK- 12:6:12 (+1 % Ca+3 %Mg +1 %S+1%Zn +1%Mn+0.75% B W/W %)
7	NPK-15:10:10 (+2%S+2%Zn+1%Fe+0.5%B W/W%)
8	NPK-10:5:20 (+2%Mg+ 3% S+1%Zn +1% Mn +0.5% B W/W%)
9	NPK -5:10:20 (+3% Ca+2%Mg+ 3% S+ 1%Zn + 1% Mn +0.5% B W/W%)
10	NPK- 12:12: 12 (+2%Mg +1%Fe +1% Mn+0.5 % B+ 0.05% Mo W/W%)
11	NPK-8:7:20 (+2%Ca +2% Mg+1% Zn +1% Fe +0.75%B +0.05% Mo W/W%)
12	NPK- 7:14:14 (+2%Mg+4 %Zn+2% Fe +1%Mn +0.75% B +0.05%Mo W/W%)
13	NPK-5:10:20 (+4%Ca +4% Mg +1% Zn+0.5%Fe +0.5%Mn+0.5 %B+0.05 % Mo W/W%)
14	NPK-10:40:10 (+2%S+ 2% Zn W/W%)
15	NPK -40:10:10 (+4 %Mg+2%S +2%Zn +1Mn W/W%)
16	NPK -32:8:8 (+4%Mg+2%S+2%Zn + 1% Mn W/W%)
17	NPK-8:24: 16 (+2 Mg +2% S+1%Cu+1% B+0.05 %Mo W/W%)
18	NPK- 10:20:10 (+2 %S+ 1%Cu+1% B+0.05% Mo W/W%)
19	NPK-15:5:30(+4%Ca +1%Zn+1%Fe+1%Cu+1%B W/W%)
20	NPK- 5:5:40(+2%Ca+ 1%Zn+ 1%Fe+ 1%Cu+ 1%B W/W%)

We assure that all procedures as laid out in the notification shall be followed and adhered to:

Thanking You,
Yours Truly
For Prism Crop Science Ltd
Director

'తల్లికి వందనం' అందని ద్రాక్ష!

- తల్లిపేరు స్థానంలో 'కిల్లో స్వప్న'
- ఆధార్ 9999 సంఖ్యలతో అనర్హత
- అధికారుల బాధ్యతారాహిత్యం
- తల్లిదండ్రులకు శాపం
- మొరపెట్టుకున్నా పట్టించుకోని వైనం

విశాలాంధ్ర-పార్వతీపురం: సూపర్ సిక్స్ పథకంలో భాగంగా పేద విద్యార్థులకు ఆర్థిక చేయూతనివ్వాలని కూటమి ప్రభుత్వం ఈ విద్యా సంవత్సరం ప్రతిష్టాత్మకంగా అమలుపరిచిన 'తల్లికివందనం' మన్యం జిల్లాలో అందని ద్రాక్షగా మారింది. చాలామంది పేద విద్యార్థులకు తల్లికివందనం అందకపోవడానికి తల్లి పేరు స్థానంలో 'కిల్లో స్వప్న' పేరు కనిపించడమే ప్రధాన కారణమని చెప్పవచ్చు. అధికారులు మాత్రం తమకేమీ సంబంధం లేదన్నట్టు వ్యవహరిస్తున్నారు. రాష్ట్రంలో ఎవరికైనా తల్లికివందనం వర్తించలేదంటే ... తల్లి పేరు కిల్లో స్వప్న అని, ఆధార్‌లో చివరి సంఖ్యలు 9999 అని ఆన్‌లైన్‌లో కనిపించడమే ప్రధాన కారణమని తెలుస్తుంది. తమ పిల్లలకు తల్లికి వందనం రాకపోవడంతో తల్లిదండ్రులు సచివాలయాలు, కలెక్టరేట్ చుట్టూ తిరుగుతున్నా ఫలితం లేకపోవడంతో ఆందోళన చెందుతున్నారు. మొరపెట్టుకున్నా తమ సమస్యను పరిష్కరించడం లేదని లబోదిబోమంటున్నారు. పిల్లల తల్లి స్థానంలో కిల్లో స్వప్న పేరు నమోదు కావడం వలన తల్లికి వందనం పథకం చాలామంది పిల్లలకు వర్తించలేదు. జిల్లాలోని సీతానగరం మండలం నిడగల్లు జిల్లా పరిషత్ ఉన్నత పాఠశాలలో దాదాపు 240 మంది విద్యార్థుల తల్లిదండ్రులు తల్లికి వందనంకు దరఖాస్తు చేసుకోగా 180 మందికి ఈ పథకం వర్తించకపోవడంతో ఆవేదన చెందుతున్నారు. తల్లి పేరు స్థానంలో కిల్లో స్వప్న పేరు నమోదు కావడం వలనే తల్లికి వందనం అందలేదని వాపోతున్నారు. ఇంతకీ ఈ కిల్లో స్వప్న ఎవరు... ఆమె ఆధార్ నెంబర్ 9999 చూపించడంలో ఆంతర్యమేమిటో ఎవరికి అర్థం కావడం లేదు. జిల్లాలో దాదాపు అన్ని పాఠశాలల్లో ఇటువంటి సమస్యలు తలెత్తినా తమకు సంబంధం లేదన్నట్లు విద్యాశాఖ ఉన్నతాధికారులు వ్యవహరిస్తుండడం వారి బాధ్యతారాహిత్యాన్ని తెలియజేస్తోంది. అనర్హతకు ఇటువంటి సాంకేతిక కారణాలు చూపిస్తున్నా... దీనిని పరిష్కరించాల్సిన అధికారులు నిమ్మకు నీరెత్తినట్టు వ్యవహరిస్తున్నారన్న విమర్శలు వినవస్తున్నాయి. దీనికితోడు చాలామంది పిల్లలకు రూ.13 వేలు కాకుండా అందులో సగం రావడం, దానికి గల కారణాలు కూడా ఎవరూ చెప్పడం లేదు. నిడిగల్లు జడ్పీ పాఠశాలలో 160 మందికి, సీతానగరంలో దాదాపు 35 మందికి తల్లికి వందనం డబ్బులు తల్లులు ఖాతాలో జమ కాకపోవడంతో వారు చాలా ఆవేదన వ్యక్తం చేస్తున్నారు. సాక్షాత్తు రాష్ట్ర విద్యాశాఖ మంత్రి నారా లోకేశ్ ఈ పథకాన్ని మన్యం జిల్లాలోని ప్రతిష్టాత్మకంగా ప్రారంభించారు. ఇదే విషయాన్ని పార్వతీపురం ఎమ్మెల్యే విజయ్ చంద్ర దృష్టికి స్థానిక నాయకులు గురువారం తీసుకువెళ్లగా ఉన్నతాధికారుల దృష్టికి తీసుకెళ్తానని తెలిపారు. ఈ విషయమై రాష్ట్రస్థాయి ఉన్నతాధికారులు స్పందించి తల్లికివందనం డబ్బులు తమ ఖాతాలో జమచేసేలా తగు చర్యలు చేపట్టాలని తల్లిదండ్రులు కోరుతున్నారు.

కాలం చెల్లిన టిమ్‌లు మార్చండి

ఏపీ పీటీడీ(ఆర్టీసీ) ఎంప్లాయీస్ యూనియన్

విశాలాంధ్ర బ్యూరో-అమరావతి: ఆర్టీసీలో కాలం చెల్లిన టికెట్ ఇష్యూయింగ్ మెషిన్ల(టిమ్స్) మార్చాలని, లేకుంటే ప్రభుత్వం ప్రవేశపెట్టబోయే ఉచిత బస్సు ప్రయాణానికి ఇబ్బందులు ఎదురవుతాయని ఏపీ పీటీడీ(ఆర్టీసీ) ఎంప్లాయీస్ యూనియన్ రాష్ట్ర అధ్యక్ష, ప్రధాన కార్యదర్శులు పలిశెట్టి దామోదరరావు, జీవీ నరసయ్య గురువారం ఒక ప్రకటనలో తెలిపారు. రాష్ట్రవ్యాప్తంగా అనేక ఏళ్లుగా యూటీఎస్ టిమ్‌లను అద్దె ప్రాతిపదికన ఈ-బిక్స్ చైనా కంపెనీతో ఒప్పందం చేసుకుందని వివరించారు. దాదాపు 14వేల టిమ్‌లలో ప్రతి టిమ్‌కు నెలకు రూ.680 చొప్పున... ఏడాదికి మొత్తం రూ.10 కోట్ల పైబడి అద్దె చెల్లిస్తున్నట్లు వివరించారు. ఆయా టిమ్ మెషిన్లకుగాను చార్జింగ్ సరిగ్గా నిలవకపోవడం, స్క్రీన్ టచ్, మదర్ బోర్డు పనిచేయకపోవడం తదితర సమస్యలు ఎదురవుతున్నాయని పేర్కొన్నారు. వాటికి నాసిరకం పేపరు వినియోగించడంతో టికెట్ల ప్రింట్ సరిగ్గా రావడం లేదన్నారు. ఆగస్టు 15 నుంచి ప్రభుత్వం ప్రతిష్టాత్మకంగా చేపడుతున్న మహిళలకు ఉచిత బస్సు పథకం అమలుతో ప్రయాణికుల సంఖ్య పెరుగుతుందని, ఇప్పుడున్న టిమ్ మెషిన్లు కాలం చెల్లినవే ఎక్కువ ఉన్నాయని, వాటిని మార్చేలా ఆర్టీసీ యాజమాన్యం చర్యలు తీసుకోవాలని ఎండీ ద్వారకా తిరుమలరావుకు వినతిపత్రం అందజేసినట్లు తెలిపారు. తమిళనాడు ఆర్టీసీ తరహాలో ఏపీలోను టిమ్‌లు, పేపర్లను ఉచితంగా ఇవ్వాలని డిమాండ్ చేశారు.

5న ఉద్యోగుల వినూత్న కార్యక్రమం

విశాలాంధ్ర బ్యూరో-అమరావతి: ఉద్యోగ, కార్మిక, పెన్షనర్ల సమస్యల పరిష్కారంపై ఆగస్టు 5వ తేదీన రాష్ట్రవ్యాప్తంగా జిల్లా కేంద్రాల్లో 'రండి... టీ తాగుతూ మాట్లాడుకుందాం' పేరిట జరిపే వినూత్న కార్యక్రమాన్ని విజయవంతం చేయాలని ఆంధ్రప్రదేశ్ రాష్ట్ర ప్రభుత్వ ఉద్యోగుల సంఘం రాష్ట్ర కార్యదర్శి భూపతిరాజు రవీంద్రరాజు గురువారం ఒక ప్రకటనలో కోరారు. రండి టీ తాగుతా మాట్లాడుకుందాం కార్యక్రమంలో ఉద్యోగులకు రావాల్సిన బకాయిలు, పెండింగ్ డీఏలు, ఐఆర్, పీఆర్సీ, సరెండర్ లీవులు, ఇతర బకాయిలు సహా ఉద్యోగులు ఎదుర్కొంటున్న సమస్యలపై చర్చించి... వాటి సాధనకు ఏమి చేయాలి...ఎలా ముందుకు వెళ్లాలనే విషయాలపై భవిష్యత్ కార్యాచరణ ప్రణాళికలు రూపొందించనున్నట్లు తెలిపారు.

ఆర్.ఓ.సి.నెం.1394/MGF/E1/2025 తేదీ:31-07-2025

మదనపల్లె పురపాలక సంఘము

ఈ-ప్రొక్యూర్మెంటు టెండరు నోటీసు

మదనపల్లె పురపాలక సంఘము నందు క్రింద తెలిపిన పనులకు గాను ఈ-ప్రొక్యూర్మెంటు ద్వారా టెండర్లు ఆహ్వానించడమైనది.

వ.నెం.	నిధులు	టెండర్ ఐ.డి.లు	ECVమొత్తము
1	సాధారణ నిధులు (26 పనులు)	833727, 833732, 833735, 833746, 833751, 833849, 833856, 833871. 833877, 833918, 833928, 833935, 833949, 833964, 834020, 834026. 834062, 834085, 834125, 834217, 834237, 834253, 834275, 834292, 834293 & 834295	రూ.173.97 లక్షలు
2	15వ ఆర్థిక సంఘ నిధులు (01 పని)	833677	రూ.20.21లక్షలు

పై పనులకు సంబంధించిన పూర్తి వివరముల కొరకు e-procurment market place నందు చూడవలెను మరియు ఆఫీసు పనివేళలందు సంబంధిత అధికారులను సంప్రదించగలరు.

బిడ్ డాక్యుమెంటు డౌన్ లోడ్ చేసుకొనుటకు మొదలు తేది : 31.07.2025: 11:00 AM
బిడ్ డాక్యుమెంటు డౌన్ లోడ్ చేసుకొనుటకు చివర తేది : 14.08.2025: 11:00 AM
బిడ్ డాక్యుమెంటు స్వీకరించుటకు చివర తేది : 14.08.2025: 11:15AM

షరతులు: ఏ కారణము తెలుపకుండా టెండరును పాక్షికముగా కాని, పూర్తిగా కాని రద్దుపరచుటకు/నిరాకరించుటకు కమీషనరు వారికి పూర్తి అధికారములు కలవు.

కమీషనరు
మదనపల్లె పురపాలక సంఘము

సంపాదకీయం

పేలుళ్లు సత్యం-శిక్ష మృగ్యం

మాలేగావ్ బాంబు పేలుళ్ల కేసు కథ గురువారం ముగిసింది. ఈ పేలుళ్లలో ఆరుగురు మరణించారన్నది నిజమేనట. కానీ గాయపడిన వారి సంఖ్య మీద పోలీసుల వాదనకు, జాతీయ దర్యాప్తు సంస్థ (ఎన్ఐఏ) ప్రత్యేక న్యాయస్థానానికి మధ్య పొంతన కుదరలేదు. గాయపడిన వారు 106 మంది అన్నది ఎన్ఐఏ లెక్క, కాదు 95 మందేనని ప్రత్యేక కోర్టు న్యాయమూర్తి ఏకే లాహోటి తేల్చారు. ఈ కేసులో బీజేపీ మాజీ ఎంపి ప్రజ్ఞా సింగ్ ఠాకూర్, లెఫ్టినెంట్ కల్నల్ ప్రసాద్ పురోహిత్ కూడా ఏడుగురు నిందితుల్లో ఉన్నారు కనక ఈ కేసు మీద అందరి దృష్టి పడింది. దోషులు ఎవరో మాత్రం ప్రత్యేక న్యాయస్థానం తేల్చలేక పోయింది. పేలుళ్లకు పాల్పడింది ఈ కేసులో నిందితులుగా ఉన్న ఏడుగురు కారణం అని ప్రాసిక్యూషన్ అనుమానాలకు తావు లేకుండా నిరూపించలేకపోయిందట. అందరూ 17 ఏళ్ల తరవాత నిర్దోషులుగా బయట పడ్డారు. మృతుల ఆత్మలకు శాంతి కలగాలని కోరుకోవడం తప్ప చేయగలిగింది ఏమీ లేదు. 2008 సెప్టెంబర్ 29 రాత్రి మాలేగావ్ లోని భిక్కు చౌక్‌లో బాంబు పేలుడు జరిగింది. ఒక మోటారు సైకిల్‌లో పెట్టిన బాంబు పేలిందంటున్నారు. ఈ పేలుడు జరిగిన చోట ముస్లింలు అధిక సంఖ్యలో ఉంటారు. పైగా అది రంజాన్ నెల. దసరా నవరాత్రులు జరగడానికి కొద్ది రోజుల ముందే ఈ పేలుడు జరిగింది. ఈ ఉదంతంలో ఏ అంశాన్ని పరిశీలించినా చాలా ఆసక్తికరంగా ఉంటుంది. మహారాష్ట్ర తీవ్రవాద నిరోధక దళం (ఏటీఎస్) మొదట ఈ కేసును దర్యాప్తు మొదలు పెట్టింది. అప్పటికి ఏటీఎస్ అధిపతి హేమంత్ కర్కరే. ఆయన ఆ తరవాత అదే సంవత్సరం నవంబర్ 26న జరిగిన మరో తీవ్రవాద సంఘటనలో మరణించారు. ప్రత్యేక కోర్టు 1,087 వాయిదాలలో ఈ కేసు విచారణ పూర్తయింది. 2011లో మాలేగావ్ కేసు విచారణను జాతీయ దర్యాప్తు సంస్థ (ఎన్ఐఏ) కు బదిలీ చేశారు. ఆ సంస్థ ఈ కేసును మళ్లీ నమోదు చేసి దర్యాప్తు కొనసాగించింది. విచిత్రం ఏమిటంటే ఈ కేసులో ఎన్ఐఏ అనేక చార్జి షీట్లు దాఖలు చేసింది. ఆఖరి చార్జ్‌షీట్ దాఖలు చేయడానికి ఆరేళ్లు పట్టింది. మొత్తం 323 మంది సాక్షులను విచారించారు. అందులో 39 మంది సాక్షులు ఎదురు తిరిగారు. మరో 30 మంది సాక్ష్యం ఇవ్వకుండానే మరణించారు. మొత్తం మీద వాదోపవాదాలు 2024 ఏప్రిల్‌లో అంటే బాంబు పేలుళ్లు జరిగిన దాదాపు పదహారేళ్లకు ముగిశాయి. 2024 ఏప్రిల్ 19న న్యాయమూర్తి లాహోటీ తీర్పు వెలువరించడాన్ని వాయిదా వేశారు. చివరకు గురువారం తీర్పు వెలువరించి వడ్ల గింజలోదే బియ్యపు గింజ అని తేల్చారు. ఏడుగురు నిందితులు ఉన్నా అందులో ఒక్కరు కూడా దోషి అని రుజువు కాలేదు. మాలేగావ్ పేలుళ్ల తరవాతే "కాషాయ తీవ్రవాదం" అన్న మాట ప్రచారంలోకి వచ్చింది. కానీ గురువారం తీర్పు చెప్పిన న్యాయమూర్తి లాహోటి "తీవ్రవాదానికి మతం ఉండదు" అని తేల్చేశారు. తార్కికంగా చూస్తే ఈ మాట అక్షర సత్యంలాగే కనిపిస్తుంది. ఏ మతమూ హింసను ప్రేరేపించకపోవచ్చు. కానీ మతం పేర హింసను ప్రేరేపించడం నిత్యానుభవమే. మతం పేర హింస జరగొచ్చు. మతం కోసం హింస జరగొచ్చు. ఇతర మతాల మీద ఉన్న విద్వేషం వల్లా హింస జరగొచ్చు. ఈ ఆలోచన న్యాయమూర్తికి వచ్చినట్టు లేదు.

ఈ పేలుళ్ల కోసం ప్రజ్ఞా సింగ్ ఠాకూర్‌కు చెందిన మోటారు సైకిల్‌ను ఉపయోగించారంటున్నారు. ఆ మోటారు సైకిలులోనే పేలుడు పదార్థాలు ఉంచారట. కానీ ఈ సంఘటన జరగడానికి ముందే ప్రజ్ఞా సింగ్ ఠాకూర్ సన్యసించారు కనక, ఆ మోటారు సైకిల్ ఆమెదేనని ప్రాసిక్యూషన్ వారు నిరూపించలేక పోయారు కనక కోర్టు ఆమెను నిర్దోషిగా ప్రకటించింది. న్యాయస్థానాలు తమకు ఇతరత్రా అందుబాటులో ఉండే, లేదా వినిపించే సంఘటనలకు ప్రాధాన్యం ఇవ్వరు. తమ ముందున్న సాక్ష్యాధారాలకే ప్రాధాన్యం ఇస్తారు. కానీ మహాత్మా గాంధీని హతమార్చిన నాథూరాం గాడ్సేను ప్రజ్ఞాసింగ్ ఠాకూర్ కీర్తించడం సదరు న్యాయమూర్తి చెవిన పడకుండా ఉంటుందా! పేలుడువల్లా ఆ మోటార్ సైకిల్ కూడా దగ్ధమైంది కనక దానికి చాసిస్ నంబర్ లాంటివి సేకరించలేక పోయారని, న్యాయసంబంధ (ఫోరెన్సిక్) ఆధారాల్లోనూ కాలుష్యం ఉండొచ్చు కనక ఆ మోటార్ సైకిల్ ప్రజ్ఞా సింగ్ ఠాకూర్‌దే నని చెప్పలేమని న్యాయమూర్తి అన్నారు. మరో వంక ఆమె తన మోటార్ సైకిలును అంతకు ముందెప్పుడో అమ్మేశానంటున్నారు. విచ్ఛిన్నకర కార్యకలాపాలకు అందరికీ మోటార్ సైకిళ్ల లాంటి వాహనాలు ఉంటాయని సదరు న్యాయమూర్తి భావించినట్టున్నారు. దర్యాప్తు సంస్థలు చట్టవిరుద్ధ కార్యకలాపాలకు పాల్పడి తన జీవితాన్ని నాశనం చేశారని ప్రజ్ఞా ఆరోపించారు. ఇంకో వేపు ఆమెతో పాటు అరెస్టయిన కల్నల్ పురోహిత్ దర్యాప్తు సంస్థల తప్పేమీ లేదంటున్నారు. అసలు ఈ కేసే మౌలికంగా తప్పు అన్నది ఆయన వాదన. ఈ రెండు వాదనల్లోని వైరుధ్యం న్యాయమూర్తి దృష్టికి వచ్చినట్టు లేదు. అసలు ప్రజ్ఞా సింగ్ ఠాకూర్ మీద చట్ట వ్యతిరేక కార్యకలాపాల నిరోధక చట్టం (యూఏపీఏ) కింద కేసు మోపనవసరం లేదని కూడా న్యాయమూర్తి భావించారు. నిందితుల మీద గట్టి అనుమానం ఉన్నా కేవలం అనుమానంతో ఎవరినీ శిక్షించలేం అని న్యాయమూర్తి అన్నారు. ఈ కేసులో పబ్లిక్ ప్రాసిక్యూటర్‌గా వ్యవహరించిన రోహిని సలియాన్ అకస్మాత్తుగా రాజీనామా చేశారు. ఈ కేసును నీరుగార్చాలని ఎన్ఐఏ కోరిందట. హిందూ తీవ్రవాదం గురించి పెద్దగా పట్టించుకోనవసరం లేదని ఎన్ఐఏ ఆ పబ్లిక్ ప్రాసిక్యూటర్‌కు చెప్పిందట. ఈ కేసులో తాను నిర్దోషిగా తేలినందుకు ప్రజ్ఞా సింగ్ ఠాకూర్ సంతృప్తి చెందడంలో ఆశ్చర్యం లేదు. కానీ ఆమె "ఇది హిందుత్వ విజయం" అన్నారు. హిందూమత విజయం అనలేదన్న మాటను ప్రత్యేకంగా గమనించవలసిన అవసరం ఉంది. ప్రాసిక్యూషన్ (దోష విచారణ చేసే వారు) తగిన సాక్ష్యాధారాలు చూపించలేదు కనక నిందితులు తప్పుచేసి ఉండకపోవచ్చు అని భావించి వారికి శిక్ష విధించలేదు. మాలేగావ్ పేలుళ్ల అసత్యం కాదు. ఆరుగురి మృతి అబద్ధం కాదు. నిందితులను అరెస్టు చేసి సంవత్సరాల తరబడి జైలులో ఉంచడమూ అబద్ధం కాదు. దోష విచారణ జరిపిన వారు నిందితులకు శిక్ష పడేట్టుగా చేయడంలో విఫలమైతే వారి మీద చర్య తీసుకోవాలని న్యాయస్థానాలు ఎప్పుడూ చెప్పవు. విధి నిర్వహణా లోపం శిక్షార్హం కాదనుకుంటారేమో. కనీసం వారు పని చేసే విభాగాన్ని అయినా కేసును నడపడంలో సరిగ్గా విధి నిర్వహించని వారి మీద దర్యాప్తు జరిపించాలని కూడా కోర్టులు ఆదేశించవు. అందుకే పేలుళ్ల సత్యం. శిక్ష మృగ్యం.

కశ్మీర్‌కు రాష్ట్ర హోదా ఏమైంది?

డాక్టర్ కె.నారాయణ, సీపీఐ జాతీయ కార్యదర్శి

పహల్గాం దారుణానికి గురై ఎంతగానో బాధలు పడుతున్న ప్రజలను, ఇతర ప్రాంతాలకు తరలివెళ్లిన వారిని కొంచమైనా శాంతపరచేందుకు తక్షణం జమ్ము-కశ్మీర్‌ను పూర్తిస్థాయి రాష్ట్రంగా కేంద్ర ప్రభుత్వం ప్రకటించాలి. రాష్ట్రంగా ప్రకటిస్తామని ప్రధాని మోదీ ప్రభుత్వం పార్లమెంటులో హామీ ఇచ్చి అనేక సంవత్సరాలు అవుతోంది. అయినా ఈ విషయాన్ని కేంద్ర ప్రభుత్వం ఇంతవరకు పట్టించుకోలేదు.

ఇండియాకు జమ్ము-కశ్మీర్ ఒక అందమైన బహుమతి. సహజ సిద్ధమైన అందం, ఎటుచూసినా పుష్పాలు, పండ్ల తోటలు, పర్వతశ్రేణులు, పచ్చిక బయళ్లు, నీలి జలాలు పారే నదులు కశ్మీర్ నిండా అల్లుకున్నాయి. జమ్ము-కశ్మీర్ రాజధాని అద్భుతమైన శ్రీనగర్‌కు 2025 జులై 23 న చేరుకున్నాం. ఎంతో అందమైన శ్రీనగర్‌ను మొదటిసారిగా సందర్శించే అవకాశం నాకు లభించింది. సీపీఐ బృందం శ్రీనగర్ నుంచి పహల్గాంకు బయల్దేరింది. ప్రతి ఫర్లాంగు దూరంలో ఒకచోట పోలీసుల నిఘా, తనిఖీ చేయడం మాకు అనుభవమైంది. సైనిక దర్యాప్తు, విచారణతో విసిగిపోయాను. మేము ఎక్కడకు వెళుతున్నామని...మీరు ఎవరని ప్రశ్నించి విసిగించారు. కశ్మీర్‌లో ఏడు లక్షలమంది వివిధ ర్యాంకులకు చెందిన సైనిక సిబ్బందిని నియమించారు. నిఘా కోసం టెర్రరిస్టులు, దాడులు జరిపే వారితో పోరాడేందుకు వీరిని నియమించారు. ఒక్కమాటలో చెప్పాలంటే, కశ్మీర్ సైనిక పాలనలోనే ఉంది. ఎన్నికైన ప్రభుత్వ పాలనలో కశ్మీర్ లేదు. కశ్మీర్‌కు ఇలాంటి పరిస్థితి రావడానికి కారణమేమిటి? భారత ప్రభుత్వంపైన ఇప్పటికీ కశ్మీర్ ప్రజలకు విశ్వాసంలేదు. కశ్మీర్ ప్రజలను టెర్రరిస్టులుగా అనేకసార్లు ముద్ర వేశారు. ఇది వాస్తవమా? ఇలా ముద్ర వేయడానికి ఏమైనా రాజకీయ కారణం ఉందా అనేది పరిశీలించాలి.

షేక్ అబ్దుల్లా కశ్మీర్‌కు మొట్టమొదటి ప్రధానమంత్రి. ఆనాడు అలా పిలిచేవారు. ఆయన పాలనలో "రైతులకు భూమి" అనే నినాదంతో భూ సంస్కరణలను అమలుచేశారు. ఎలాంటి పరిహారం ఇవ్వకుండా భూస్వాముల నుంచి భూములను స్వాధీనం చేసుకుని ప్రజలకు పంపిణీ చేశారు. ప్రభుత్వాలు మారినప్పుడు కొత్త ప్రభుత్వాలు భూ సంస్కరణలు అమలు చేయకుండా కొత్త చట్టాలను తీసుకువచ్చి భూ సంస్కరణలను అమలు చేయలేదు. మొదట భూ సంస్కరణలను అమలు చేసినప్పుడు భూములు లేని కుటుంబాలే లేవు. రైతులు వరి పండించారు. యాపిల్, లిచీ పండ్ల వనాలను పెంచారు. ఆనాడు పేదరికం లేదు. అలాంటి రాష్ట్రంలో అరాచకం ఎందుకు చోటుచేసుకుంది? స్వాతంత్ర్యం అనంతరం కాలంలో రాజకీయాలు ప్రజలకు మంచి జీవనాన్ని అందించాయి. ప్రభుత్వం ప్రజలకు ఉద్యోగాలను కల్పించింది. అయితే ఇటీవలి కాలంలో భారత ప్రభుత్వంపై కశ్మీర్ ప్రజలు విశ్వాసాన్ని కోల్పోయారు. అధికార కాంక్షతో కేంద్రం అనేక తప్పులుచేసింది. ఈ పరిస్థితిని అవకాశంగా తీసుకుని టెర్రరిజం బలపడింది. ఈ క్రమంలో పాకిస్థాన్ కూడా టెర్రరిస్టులను పెంచిపోషించింది. భారత ప్రభుత్వం కశ్మీర్ ప్రజలకు తమపై విశ్వాసం లేకుండా చేసింది. పాకిస్థాన్ జోక్యం చేసుకునేందుకు అవకాశం కలిగి అనేకసార్లు దాడులు జరిపింది.

శ్రీనగర్‌ను సందర్శించిన వారిలో నేను, రామకృష్ణ పాండా, అజీజ్‌పాషా ఉన్నాం. అందరమూ సీపీఐ జాతీయ కార్యదర్శులమే. మేమంతా పహల్గాంను సందర్శించాం. సిందూర్ ఆపరేషన్ జరిగిన ప్రాంతాన్ని కూడా సందర్శించాలని ఆశించాం. ఆ ప్రాంతానికి వెళ్లే మార్గాలన్నింటినీ మూసివేశారు. పహల్గాంను కూడా ఎంతో కష్టంతో చేరుకోగలిగాం. చిల్లర దుకాణాల వ్యాపారులతో, గుర్రాలను నడిపే సహాయకులతో (సిసెస్) మాట్లాడాం. సామాన్య ప్రజలు, చిల్లర దుకాణాలు నడిపేవారు చెప్పిన వాస్తవాలకు మోదీ పదేపదే చేస్తున్న ప్రచారానికి ఏ మాత్రం సంబంధం లేదు. అక్కడ జరిగిన వాస్తవాలు విని ఎంతో ఆశ్చర్యపోయాను. పహల్గాంలో టెర్రరిస్టులు అత్యంత ఘోరంగా అమాయకులైన భారత యాత్రికులు 22 మందిని హతమార్చారు.

యాత్రికులు అత్యంత విలువైన ప్రాణాలను వదిలారు. చనిపోయినవారి కుటుంబాలకు కేవలం లక్ష రూపాయల చొప్పున మోదీ ప్రభుత్వం పంపిణీ చేసింది. అంతటితో తమ బాధ్యత ముగిసిందని భావించింది. ఒక్కొక్క కుటుంబానికి కనీసం కోటి రూపాయలైనా ఇచ్చి ఉండవలసింది. పహల్గాంలో ఎంతో దుర్మార్గమైన, ఘోరమైన సంఘటనలు జరిగిన తర్వాత కనీసం 500 కుటుంబాలు కశ్మీర్ నుంచి తాము జీవిస్తున్న ప్రాంతాలు వదిలి వెళ్లిపోయాయి. వీరిని గురించి ఇంతవరకు ఎవరూ పట్టించుకోలేదు. సిందూర్ ఆపరేషన్ సందర్భంగా 5 జెట్ విమానాలు కూలిపోయాయి. సరిహద్దుల్లో నివసిస్తున్న ప్రజలు మా స్థావరాలను కోల్పోయామని చెప్పారు. కశ్మీర్‌లోని ఒక ప్రాంతం నుంచి మరో ప్రాంతానికి వలస వెళ్లారు. టెర్రరిస్టుల దాడుల కారణంగానే వీరు వలస వెళ్లారు. పాక్ ఆక్రమిత కశ్మీర్‌ను (పీఓకే) మన సైన్యం ఆక్రమించుకోగలదని దేశ ప్రజలంతా ఆశించారు. యుద్ధాన్ని మధ్యలోనే నిలిపివేశారు. సిందూర్ ఆపరేషన్‌ను ఎన్నికల ప్రచారానికి మోదీ ఉపయోగించుకున్నారు. కశ్మీర్‌కి యాత్రికులను ప్రోత్సహిస్తున్నారు. అయితే యాత్రికులు భయభ్రాంతులవుతున్నారు. చిల్లర దుకాణదారులు మనుగడ సాగించలేకపోతున్నారు. పహల్గాం దుర్ఘటన జరగడానికి ముందు వేయి గుర్రాలను నిలిపిఉంచారు. అయితే ప్రస్తుతం మహా అయితే వంద గుర్రాలు మాత్రమే ఉన్నాయి. ఇప్పుడు యాత్రికులు కశ్మీర్‌కు రావడంలేదు. అందమైన పర్వత శ్రేణుల వైపు యాత్రికులు వెళ్లడంలేదు. ప్రజలంతా విచారంలో ఉన్న కాలంలో సైతం మోదీ ఈ దుర్ఘటనను ఎన్నికల కోసం వినియోగించుకుంటున్నారు. మోదీ విషతుల్యమైన రాజకీయాలను నడుపుతున్నారు.

2019 ఆగస్టు 5 వ తేదీన కేంద్ర ప్రభుత్వం ఏకపక్ష నిర్ణయాలు తీసుకుని కశ్మీర్‌కు ప్రత్యేక హోదా ఇచ్చినటువంటి 370 వ అధికరణను రద్దు చేసి దానికిగల ప్రత్యేక రాజ్యాంగ స్థానాన్ని తొలగించింది. రాష్ట్రాన్ని రెండు కేంద్రపాలిత ప్రాంతాలుగా విడగొట్టింది. ఒమర్‌అబ్దుల్లా ప్రభుత్వం 2024 అక్టోబరులో ఏర్పడిన తర్వాత 9 నెలలపైగా ప్రజలలో గల అవిశ్వాసం చాలా ఎక్కువగా ఉన్నది. ఎన్నికైన ప్రభుత్వాన్ని చీల్చిన తర్వాత కేంద్రం లెఫ్టినెంట్ గవర్నర్‌ను నియమించింది. అయినప్పటికీ, సమర్థమైన ప్రభుత్వాన్ని నిర్వహించలేకపోయారు. లెఫ్టినెంట్ గవర్నర్ కాలంలోనే ప్రజలలో విసుగు పెరిగింది. పరిపాలనలో గందరగోళం ఏర్పడింది. విధానాలు రూపొందించడం జాప్యమైపోయింది. ఇప్పటికైనా మోదీ ప్రభుత్వం ఇచ్చిన హామీ ప్రకారం, పూర్తిస్థాయి రాష్ట్రాన్ని ప్రకటించాలి.

సెల్ : 9490952222

తగినంత మంది పోలీసులు లేరు

కశ్మీర్‌లో తగినంత మంది పోలీసులు లేరంటే ఈ పరిస్థితి దేన్ని తెలియజేస్తుంది? ఇప్పటికి కూడా కేంద్ర ప్రభుత్వం పైన కశ్మీర్ ప్రజలకు విశ్వాసం కలగడంలేదు. ఇందిరాగాంధీ పాలనా కాలంలోనే ఇలాంటి పరిస్థితి ప్రారంభమైంది. ఆనాటి పరిస్థితి నేడు మరింత ఘోరంగా మారింది. దేశానికి స్వాతంత్ర్యం సిద్ధించిన తర్వాత జమ్ము-కశ్మీర్ రాజకీయ చరిత్రలో అనేక గందరగోళ సంఘటనలు జరిగాయి. వీటిలో అత్యంతగా గణించదగిన సంఘటన జరిగింది. ఈ ప్రాంతంలో అత్యంత ప్రభావం కలిగిన గొప్ప నాయకుడు షేక్ మహమ్మద్ అబ్దుల్లాను కేంద్రప్రభుత్వం అరెస్టు చేసింది. షేక్ అబ్దుల్లాను తరచుగా "లైన్ ఆఫ్ కశ్మీర్" అని పిలిచారు. ప్రజాస్వామ్యయుతంగా ఎన్నికైన కశ్మీర్ ప్రధాని ఆయన. ప్రజలకు ఎంతో ఇష్టమైన నాయకుడాయన. ఉపఖండం విభజన తర్వాత సంవత్సరాలలో రాజకీయ వాతావరణాన్ని ప్రజానుకూలంగా మార్చడంలో ఆయన కీలకమైన పాత్రను నిర్వహించారు. 1950 లలో భూ సంస్కరణలను అమలు చేసి గొప్పగా ప్రజాదరణను పొందారు. అనేక శతాబ్దాలుగా నెలకొని ఉన్న భూస్వామ్య విధానాన్ని నిర్మూలించి పేదరైతులకు భూములను పంపిణీ చేశారు. దీనితో కశ్మీర్‌లో సామాజిక, ఆర్థిక మార్పులు జరిగాయి. ప్రాంతీయ స్వయంప్రతిపత్తిని ఆర్టికల్ 370 కింద కశ్మీర్‌కు ప్రత్యేక హోదాను సాధించారు. 1953లో అనేక నాటకీయ పరిణామాలు జరిగాయి. షేక్ అబ్దుల్లాను ప్రభుత్వం నుంచి తొలగించారు. అనంతరం ఆయనను అరెస్టు చేశారు. అప్పుడు శ్రీనగర్‌కు, న్యూఢిల్లీకి మధ్య అవిశ్వాసం ఏర్పడింది. ఆనాడు చోటుచేసుకున్న ప్రాంతీయ రాజకీయాలు నేడు ప్రగాఢమైపోయాయి. షేక్ అబ్దుల్లా అరెస్టుతో జమ్ముకశ్మీర్ స్వయం ప్రతిపత్తి కోల్పోయింది. అబ్దుల్లా అరెస్టు తర్వాత కేంద్ర, రాష్ట్ర సంబంధాలు దిగజారిపోయాయి. అవి 1984లో మరింత దెబ్బతిన్నాయి. అదే సంవత్సరం కేంద్ర ప్రభుత్వం అక్కడ పాలక నేషనల్ కాన్ఫరెన్స్ పార్టీలో విభజన తీసుకువచ్చింది. అప్పటి ముఖ్యమంత్రి డాక్టర్ ఫరూక్ అబ్దుల్లాను తొలగించింది. అనంతరం ఆయన స్థానంలో బావమరిది గులాం మహమ్మద్ షాను నియమించింది. పార్టీలో ఆయన అసమ్మతివాదిగా ఉన్నారు. మహమ్మద్ షా పాలన దాదాపు రెండేళ్లు సాగింది. అయితే ఈ కాలంలో శాంతి భద్రతల సమస్యలు తీవ్రమై తరచుగా కర్ఫ్యూ పెట్టారు. 1989లో తీవ్రవాదం తలెత్తి కశ్మీర్ గవర్నరుగా జగ్‌మోహన్‌ను నియమించారు. ఆయన కాలంలో పరిస్థితి మరింత దారుణంగా తయారైంది. జగ్‌మోహన్ కాలంలో అధికార లెక్కల ప్రకారం, 40 వేల మందికిపైగా హతమయ్యారు. 1990 నుంచి 96 వరకు రాష్ట్రపతి పాలన సాగింది. ఈ సమయంలో ప్రజాస్వామ్యంలో శూన్యం ఏర్పడింది. రాజకీయ సంస్థలపైన ప్రజలకు విశ్వాసం లేకుండాపోయింది. పెద్దసంఖ్యలో ప్రజలకు ఓట్లు లేకుండా పోయాయి. ఎన్నికైన ప్రభుత్వాలు లేవు. విశాల ప్రజానీకంలో మానవహక్కులు లేక ఆందోళన చెందారు. 1996లో ప్రజాస్వామ్య పునరుద్ధరణ జరిగింది.

నేతలు నేర్పేదేమిటి!

భారతదేశ పౌరునికి ప్రశ్నించే హక్కులేని అతి పెద్ద ప్రజాస్వామ్య దేశం మనది. మన ప్రజాస్వామ్యం గురించి బయట గొప్పలు చెప్పుకుంటాం. కాని చివరకు చట్టసభల్లో కూడా ప్రశ్నించే హక్కు లేకుండా పోతోంది. ఏమిటి, ఎందుకు అనే ప్రశ్నలు వేయకపోతే పాలకులు నియంతలుగా మారే అవకాశం ఉంది. అందుకే పాలకులు ప్రశ్నించడం నేరంగా పరిగణించి అటువంటి వారిపై కేసులు పెట్టడం, దాడులు చేయడం జరుగుతోంది. ప్రస్తుతం ప్రజాస్వామ్యం పార్టీ స్వామ్యంగా మారి చివరకు వ్యక్తి స్వామ్యంగా మారుతోంది. కేంద్రంలోను, రాష్ట్రంలోను చివరకు మంత్రులకు కూడా ప్రశ్నించే హక్కు లేకుండా పోతోంది. ఒకవేళ హక్కు ఉన్నా ప్రశ్నించడం మాని అధినాయకునికే సర్వ హక్కులు కట్టబెట్టారు. పదవులు కాపాడుకొని పదవి ద్వారా సంపాదించుకోవడానికి అలవాటుపడి ప్రశ్నించడం మానివేశారు. ప్రజలు తమ సమస్యలు పరిష్కరించుకోవడానికి ఎన్నుకుంటే పదవులు పొందిన తరువాత మీ సమస్య లేమిటని ప్రజల వద్దకు రావడం అత్యంత శోచనీయం. ఇతర దేశాల నుంచి వచ్చి ఎన్నికయిన వారికి తెలియకపోవచ్చు గాని ప్రజల్లో తిరిగే నాయకులకు

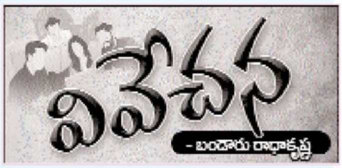

సమస్యలు తెలియకనే ప్రజలను అడుగుతున్నారా అని ప్రజలు ఆశ్చర్యం వ్యక్తం చేస్తున్నారు. అది కూడా ముఖ్యమంత్రి ప్రజల వద్దకు వెళ్లని వారిపై చర్యలుంటాయన్న తరువాత మాత్రమే నాయకులకు ప్రజలు గుర్తుకు రావడం ఆశ్చర్యమే. కేంద్రంలో ప్రధానమంత్రి, రాష్ట్రాలలో ముఖ్యమంత్రి తీసుకున్న నిర్ణయాలు శిరోధార్యంగా మంత్రులు, శాసనసభ్యులు, పార్లమెంటు సభ్యులు భావిస్తూ అమలు జరపడం తమ వంతుగా భావించి కలెక్టర్లకు ఉన్నతాధికారులకు ఫోన్లు చేసి అమలుపరచమని అడగడంతో తమ కర్తవ్యం పూర్తయినట్లుగా భావిస్తున్నారు. ఈ రకంగా ప్రజాస్వామ్య ముసుగులో నియంతల పాలన సాగుతోందని మేధావులు ఆవేదన వ్యక్త పరుస్తున్నారు.

సమాజంలో మతరహిత ప్రజాస్వామ్యం కోరేవారి మాటలకు విలువ లేదు. ప్రజలు అడగకపోయినా పుష్కరాలకు ప్రజల్ని తరలించడం ద్వారా ప్రజల సొమ్ము ఖర్చుచేసి ఆ సందర్భంగా కొంతమంది ప్రాణాలు బలిగొనడం చివరకు ఆ తప్పంతా మీడియాపైకి తోయడం గతంలో జరిగింది. అంతేకాక ప్రపంచంలోనే గొప్పగా నిర్మించే రాజధానిలో అన్ని మతాల వారికి వారు పవిత్రంగా భావించే మసీదులు, దేవాలయాలు కడతామని కూడా గతంలో నాయకులు వాగ్దానాలు చేశారు. ప్రజాస్వామ్య వ్యవస్థలో అన్ని మతాల వారిని సమదృష్టితో చూడమనే గాని వారికి ప్రజలందరి సొమ్ము ఖర్చుచేసి మతాలను ప్రోత్సహించడం తగని పని. మత వ్యాప్తికి ఖర్చు చేసి ప్రజలను మతం ముసుగులో మత్తులో ముంచి నాయకులు, అధికారులు ప్రజల సొమ్ము దోచుకుంటున్న సంగతి సామాన్య ప్రజలకు కూడా తెలిసినా ప్రశ్నించి జైలుకెళ్లడం దేనికని మిన్నకుంటున్నారు. తహసీల్‌దారుని, పోలీసులను నాయకులు కొట్టినా చర్యలుండవు కాని ఇదేమి అన్యాయం అని అడిగితే జైలు పాలుకాక తప్పదు . కులమతరహిత సమాజం అవసరమని, ప్రజలకు ఉపాధి కల్పించడం ద్వారా దేశాన్ని అభివృద్ధి చేయమని ప్రజలు ఎన్నుకుంటే అందుకు భిన్నంగా పాలన చేయడం ప్రజలు జీర్ణించుకోలేకపోతున్నారు. పండుగలకు కానుకలిచ్చి మరల తమనే ఎన్నుకోమని నేతలు అడగడం చూస్తే సమాజాన్ని వెనక్కి నెడుతున్నారని అనిపిస్తోంది. విచిత్రమేమిటంటే గతంలో చదువులేక నాయకుల్ని గుడ్డిగా నమ్మి ఆలోచించే శక్తిలేక అనుసరించేవారు. ప్రస్తుతం చదువుకుని అన్ని అర్థం చేసుకుని కూడా ఆలోచించకుండా గుడ్డిగా పదవుల కోసమో సంపాదన కోసమో నాయకుల్ని అనుసరించడం శోచనీయం.

ప్రజలు ఉపాధి అడిగారే తప్ప ఉచితాలు అడగలేదు. అడగకపోయినా ఒక పార్టీని మించి మరొక పార్టీ ఉచిత పథకాల వర్షం కురిపించారు. చివరగా స్త్రీలకు ఉచిత బస్సు ప్రయాణం పథకం ప్రకటించి కోట్ల రూపాయిలు ఖర్చవుతోందని లోటు బడ్జెటులో సతమతమవుతున్నామని స్టేటుమెంట్లు ఇవ్వడం హాస్యాస్పదం. ముప్పయి కిలోమీటర్లలో విమానాశ్రయం ఉండగా అమరావతిలో మరల పొలాలు కొని మరో విమానాశ్రయం నిర్మిస్తాననటం మేధావులు జీర్ణించుకోలేక పోతున్నారు. సమస్తం రాజధాని నిర్మాణంలో ఉన్న పరిధిలోనే ఉండాలనుకోవడం పట్ల కూడా ఆశ్చర్యం వ్యక్తపరుస్తున్నారు. అసలు నాయకుల్ని ఎన్నుకొని ప్రభుత్వాన్ని ఏర్పాటు చేసుకునేది ప్రజల కోసమో నాయకుల కోసమో అర్థం కావడంలేదు. అమరావతి ప్రాంతం భూకంపం వచ్చే ప్రదేశమని కొందరు, ముంపు ప్రాంతమని మరికొందరు చెబుతుండగా అన్ని అమరావతిలోనే కాకుండా రాయలసీమలో కొన్ని, విశాఖలో కొన్ని అమరావతిలో కొన్ని నిర్మిస్తే అందరికి సమన్యాయం చేయడంతో పాటు కీడెంచి మేలెంచమన్నట్లుగా ఏదైనా నష్టం వాటిల్లినా స్వల్పంగానే ఉంటుందని కొందరంటున్నారు.

ఇదిలా ఉండగా ప్రస్తుతం రాజకీయాలు రూపురేఖలు మారిపోతున్నాయి. ఒక పార్టీ మరొక పార్టీని తిట్టుకోవడం, తన్నుకోవడం చివరకు హతమార్చడమే రాజకీయంగా మారింది. అధికార పార్టీ వారు ప్రతిపక్ష నేతల్ని జైల్లో పెడితే తాము అధికారంలోకి వచ్చాక ఇంతకంటె ఘోరంగా మీపై ప్రతిచర్యలుంటాయని స్టేటుమెంట్లు ఇస్తున్నారు. యువతకు నేతలు నేర్పేది ఇదేనా అని విజ్ఞులు ముక్కున వేలేసుకుని ఆశ్చర్యం వ్యక్తపరుస్తున్నారు.

సెల్: 9885569394

ఆదాయం కన్నా అప్పులే అధికం

ఆర్ సూర్యమూర్తి

మోదీ పాలనలో సగటు భారతీయులు సంపాదించే దానికంటే ఎక్కువగా రుణపడి ఉన్నారు. అందువల్ల కేంద్రంలోని నరేంద్రమోదీ ప్రభుత్వం అభివృద్ధితో పాటు సమన్యాయంపై దృష్టి కేంద్రీకరించాల్సిన అవసరం ఎంతైనావుంది. పార్లమెంట్ వర్షాకాల సమావేశాల సందర్భంగా ఇటీవల పార్లమెంట్‌లో ఆర్థిక మంత్రిత్వ శాఖ రెండు సంబంధంలేని ప్రశ్నలకు ఇచ్చిన సమాధానాలు భారత ఆర్థిక వ్యవస్థ వాస్తవికతను కళ్లకట్టినట్టు చూపాయి. తలసరి ఆదాయం, తలసరి ప్రజా రుణంపై ఆర్థిక మంత్రిత్వ శాఖ ఇచ్చిన సమాధానాలు 2025 మధ్యలో భారతదేశ దేశ ఆర్థిక వ్యవస్థ ఏ విధంగా ఉన్నదో తెలిపాయి. ఈ సమాధానాలు చూసిన వెంటనే ప్రభుత్వ గణాంకాలు భరోసా ఇస్తున్నట్లు అనిపిస్తాయి. లోతుగా పరిశీలిస్తేగాని అసలు బండారం బయటపడదు. తలసరి నికర జాతీయ ఆదాయం (ఎన్ఎన్ఐ) 2014-15లో రూ.72,805 నుంచి 2024-25లో రూ.1,14,710కి పెరిగింది - దశాబ్దంలో ఇది 57.5% పెరుగుదల. ఇంతలో, కేంద్ర ప్రభుత్వం 2030-31 నాటికి తన అప్పు-జీడీపీ నిష్పత్తిని 50శాతానికి తగ్గిస్తామని హామీ ఇచ్చింది. అయితే, ఈ గణాంకాల వెనుక మరింత ఇబ్బందికరమైన చిత్రం ఉంది - పెరుగుతున్న ప్రాంతీయ అసమానతలు, భరించలేని రుణ భారాలు, వృద్ధి, సమానత్వం మధ్య నిరంతర విధాన అంతరం కనిపిస్తోంది. లోక్‌సభ నక్షత్ర గుర్తు లేని ప్రశ్నలలోని డేటాను కలిపి పరిశీలించినప్పుడు, భారతదేశ వృద్ధి స్వభావం, "సబ్ కా సాథ్, సబ్ కా వికాస్" ప్రయోజనాలు సగటు పౌరుడికి చేరుతున్నాయా అనే దాని గురించి ప్రాథమిక

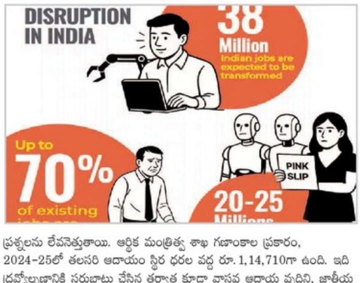

ప్రశ్నలను లేవనెత్తుతాయి. ఆర్థిక మంత్రిత్వ శాఖ గణాంకాల ప్రకారం, 2024-25లో తలసరి ఆదాయం స్థిర ధరల వద్ద రూ.1,14,710గా ఉంది. ఇది ద్రవ్యోల్బణానికి సర్దుబాటు చేసిన తర్వాత కూడా వాస్తవ ఆదాయ వృద్ధిని, జాతీయ శ్రేయస్సు పెరుగుతుందని సూచిస్తోంది. అయినప్పటికీ, 2025 మార్చి 31 నాటికి కేంద్ర ప్రభుత్వ తలసరి రుణ బాధ్యత రూ.1,32,059.66గా ఉంది - అంటే సగటు భారతీయుడు సాంకేతికంగా ప్రభుత్వ రుణదాతలకు ఒక సంవత్సరంలో సంపాదించే దానికంటే ఎక్కువ రుణపడి ఉంటాడు. విడిగా చూస్తే, ఈ రెండు గణాంకాలు ఆందోళనకరంగా ఉండకపోవచ్చు. కానీ కలిపి చూస్తే, అవి ఒక విరుద్ధమైన విషయాన్ని ప్రదర్శిస్తాయి: పౌరులు ఎక్కువ సంపాదిస్తున్నప్పటికీ, వారు ఏకకాలంలో పెరుగుతున్న ప్రజా రుణంతో భారం పడుతున్నారు - దీర్ఘకాలిక ఆర్థిక స్థిరత్వం, ప్రభుత్వ పెట్టుబడి సామర్థ్యాన్ని దెబ్బతీసే ఒక అదృశ్య పన్ను వీరిని పీడిస్తోంది. ఈ ముఖ్యమైన అంశాలను పరిశీలిస్తే, ప్రభుత్వ బాధ్యతలపై వడ్డీ చెల్లింపులు 2022-23లో రూ.9.29 లక్షల కోట్ల నుంచి 2024-25లో రు.11.18 లక్షల కోట్లకు పెరిగాయి, 2025-26 సంవత్సరానికి బడ్జెట్‌లో రూ.12.76 లక్షల కోట్లు కేటాయించారు. మొత్తం కేంద్ర ప్రభుత్వ వ్యయంలో దాదాపు పావు వంతు ఆరోగ్యం, విద్య లేదా మౌలిక సదుపాయాలకు కాకుండా పాత అప్పులను తీర్చడానికి ఖర్చు చేస్తోంది. 2025-26లో ద్రవ్యలోటును జీడీపీలో 4.4%కి తగ్గించి, 2026 నుంచి రుణ భారాలను తగ్గించేందుకు ప్రయత్నిస్తామని ప్రభుత్వం తెలిపింది. అయినప్పటికీ ఈ ప్రణాళిక విశ్వసనీయత బలమైన జీడీపీ వృద్ధి, పన్ను పెరుగుదల గురించిన అంచనాలపై ఆధారపడి ఉంటుంది - ఈ రెండూ ప్రపంచ ఆర్థిక సంక్షోభం, అసమాన దేశీయ పునరుద్ధరణ మధ్య అనిశ్చితంగా ఉన్నాయి.

తలసరి ఆదాయ డేటా నుంచి అత్యంత స్పష్టమైన అంతర్దృష్టి రాష్ట్రాల మధ్య స్పష్టమైన వ్యత్యాసం. 2024-25లో గోవా, కర్నాటక, తెలంగాణ, తమిళనాడు, మహారాష్ట్ర తలసరి ఆదాయం రూ. 1.75 లక్షల కంటే ఎక్కువగా ఉందని నివేదించగా, బీహార్, ఉత్తరప్రదేశ్, జార్ఖండ్, మధ్యప్రదేశ్ రూ. 75,000 కంటే తక్కువగా ఉన్నాయి. వాస్తవానికి, బీహార్ తలసరి ఆదాయం గోవాలో దాదాపు ఆరవ వంతు. ఒడిశా, కర్నాటక, తెలంగాణ వంటి కొన్ని రాష్ట్రాలు గత దశాబ్ద కాలంలో వారి తలసరి ఆదాయాన్ని దాదాపు రెట్టింపు చేశాయి, మరికొన్ని రాష్ట్రాలు రక్తహీనత వృద్ధిని నమోదు చేశాయి. పదేళ్ల కాలంలో బీజేపీ పాలిత ఉత్తరప్రదేశ్ రాష్ట్ర తలసరి ఆదాయం కేవలం 47.9% మాత్రమే పెరిగింది, తెలంగాణలో ఇది 85% కంటే ఎక్కువగా, ఒడిశాలో ఇది 96.7% కంటే ఎక్కువగా ఉంది. ఈ వైవిధ్యం కేవలం వేర్వేరు ప్రారంభ బిందువులలో మాత్రమే కాకుండా విద్య, పారిశ్రామికీకరణ, పాలన, పెట్టుబడిలో నిర్మాణాత్మక అసమానతలను ప్రతిబింబిస్తుంది. సమ్మిళిత వృద్ధికి సంబంధించిన కేంద్రం కథనం అటువంటి అంతరాలు పెరుగుతున్నప్పుడు, తగ్గడం లేదు. ప్రభుత్వం ఆదాయ వృద్ధిలో అసమానతలకు "ఆర్థిక అభివృద్ధి స్థాయిలు, రంగాల కూర్పు, నిర్మాణాత్మక అసమానతలు, పాలనా యంత్రాంగాలు" కారణమని చెబుతోంది. నిజమే అయినప్పటికీ, ఈ నిష్క్రియాత్మక నిర్ధారణ కేంద్రం సొంత జవాబుదారీతనం నుంచి పక్కదారి పడుతోంది. లక్ష్యంగా పెట్టుకున్న ఆర్థిక బదిలీలు లేకపోవడం, ఆలస్యమైన జీఎస్టీ పరిహారం, ఒకే పరిమాణానికి సరిపోయే ఆర్థిక విధానాలు తరచుగా రాష్ట్ర స్థాయి దుర్బలత్వాలను తీవ్రతరం చేస్తున్నాయి. అంటే రోగ నిర్ధారణ కేంద్రం సొంత జవాబుదారీతనం నుంచి పక్కదారి పడుతోంది.

అంతేకాకుండా, "సబ్ కా సాత్" పట్ల కేంద్రం వాక్చాతుర్య నిబద్ధత తరచుగా పేద రాష్ట్రాలను బడ్జెట్ నిర్లక్ష్యం చేస్తుంది, ఎందుకంటే అవి మానవ మూలధనంలో పెట్టుబడి పెట్టడానికి లేదా ప్రైవేట్ పెట్టుబడులను ఆకర్షించడానికి తక్కువ సన్నద్ధంగా ఉంటాయి. సమాఖ్య వ్యవస్థలో, పెరుగుతున్న జాతీయ ఆదాయం విజయానికి ఏకైక కొలమానం కాదు - రాష్ట్రాలలో తలసరి ఆదాయాల కలయిక లక్ష్యం కావాలి, కేవలం గణాంక ఉప ఉత్పత్తి కాదు. ఆర్థిక పరిస్థితిపై దాంబికాలు పలికే కేంద్ర ప్రభుత్వానికి ఈ గణాంకాలు విజయోత్సాహాన్ని కాదు, ఆత్మపరిశీలన చేసుకోవాల్సిన అవశ్యకతను నొక్కిచెపుతున్నాయి. గ్రామీణ కార్మికులు, అసంఘటిత కారిక కార్మికులు, సూక్ష్మ వ్యాపారవేత్తలకు ఆదాయం తగ్గిపోతుందా? పెరుగుతున్న ద్రవ్యోల్బణం, నిరుద్యోగం లేదా అప్పుల ద్వారా ఇది భర్తీ చేయబడుతుందా? అన్నది ప్రశ్న. విధాన తృప్తిలో ప్రమాదం ఉంది-ఇక్కడ సగటు వృద్ధి కొలమానాలు లేమిలను కప్పివేస్తాయి. పెరుగుతున్న ప్రజా రుణాన్ని అవసరమైన చెడుగా పక్కనపెట్టారు. భారతదేశానికి మరింత స్థిరమైన, బహుమితీయ ఆర్థిక వ్యూహం అవసరం. విధాన నిర్ణేతలు స్థూల ఆర్థిక దృక్పథాల నుంచి సూక్ష్మ ఆర్థిక న్యాయం వైపు - వృద్ధిని గొప్పగా చెప్పుకోవడం నుంచి దాని న్యాయమైన పంపిణీని నిర్ధారించడం వరకు - దృష్టి సారించాలి.

(న్యూయేజ్ ఆగస్టు 03-09 సంచిక నుంచి)

మోదీతోనే ఆర్థిక వ్యవస్థ పతనం

ట్రంప్ చెప్పింది వాస్తవమే: రాహుల్ గాంధీ

న్యూదిల్లీ: మోదీ ప్రభుత్వ వినాశకార విధానాలతో దేశ భవిష్యత్ అంధకారమైందని లోక్‌సభలో ప్రతిపక్ష నాయకుడు రాహుల్ గాంధీ తీవ్రస్థాయిలో విమర్శించారు. ఆర్థిక వ్యవస్థను సర్వనాశనం చేసింది మోదీ ప్రభుత్వ విధానాలేనన్నారు. ఆర్థిక వ్యవస్థ క్షీణించిందని ప్రధానికి, ఆర్థిక మంత్రికి తప్ప అందరికీ తెలుసని వ్యాఖ్యానించారు. దేశ ఆర్థిక, రక్షణ, విదేశాంగ విధానాలను సర్కారు నాశనం చేసిందని పార్లమెంటు హౌస్ కాంప్లెక్స్‌లో గురువారం విలేకరులతో మాట్లాడిన రాహుల్ విమర్శించారు. అమెరికా అధ్యక్షుడు ట్రంప్ షరతుల ప్రకారమే అమెరికా-భారత్ వాణిజ్య ఒప్పందం జరుగుతుందని అన్నారు. ట్రంప్ ఏం చెబితే మోదీ అదే చేస్తారని రాహుల్ దుయ్యబట్టారు. రష్యా-భారత్ ఆర్థిక వ్యవస్థలు బలహీనమయ్యాయని, ఆ రెండు దేశాలు కలిసి మునిగిపోతాయని ట్రంప్ చేసిన వ్యాఖ్యలపై విలేకరులు అడిగిన ప్రశ్నలకు రాహుల్ స్పందిస్తూ 'భారత ఆర్థిక వ్యవస్థ క్షీణించిందని ట్రంప్ చెప్పడంలో తప్పులేదు. ప్రధాని, ఆర్థిక మంత్రికి తప్ప అందరికీ ఇది తెలుసు. ట్రంప్ వాస్తవాలే వెల్లడించారు' అని అన్నారు. ఒక వైపు అత్యద్భుత విదేశాంగ విధానం ఉందని విదేశాంగ మంత్రి ప్రసంగాలు చేస్తుంటే, మరోవైపు అమెరికా దూషిస్తోందని, ఇక చైనా ఆ పని చేయాల్సి ఉందని రాహుల్ వ్యాఖ్యానించారు. భారత్-పాక్ మధ్య కాల్పుల విరమణపై ట్రంప్ ప్రకటనలకు పార్లమెంటులో ప్రధాని మౌనంగా ఉండటాన్ని విమర్శించారు. విదేశాలకు బృందాలను పంపి హడావిడి చేశారు కానీ ఏ దేశం కూడా పాకిస్థాన్‌ను బహిరంగంగా ఖండించలేదన్నారు. 'వీళ్లు (మోదీ ప్రభుత్వం) దేశాన్ని ఎలా పాలిస్తారా? అసలు వీరికి దేశ పాలన ఎలాగో తెలియదు' అని రాహుల్ విమర్శించారు. లోక్‌సభలో మోదీ మాటలు గుర్తుచేస్తూ ట్రంప్ పేరును కనీసం ప్రస్తావించలేదని, చైనా గురించీ ఒక మాటైనా మాట్లాడలేదని అన్నారు.

'పహల్గాం దాడిలో పాత్ర కలిగిన పాకిస్థాన్ సైన్యాధికారితో కలిసి ట్రంప్ భోజనం చేశారని, వీళ్లేమో గొప్ప విజయం సాధించినట్లు చెప్పుకుంటున్నారు. వీరు సాధించిన విజయం ఏమిటో!' అని రాహుల్ వ్యాఖ్యానించారు. 'కాల్పుల విరమణ తన వల్లే జరిగిందని ట్రంప్ 30 సార్లు చెప్పారు. భారత్ ఐదు యుద్ధ విమానాలు కోల్పోయిందన్నారు. 25 శాతం సుంకం విధిస్తున్నట్లు ప్రకటించారు. మోదీ ఎందుకు సమాధానం చెప్పలేకపోతున్నారు? కారణం ఏమిటి? ఎవరు నియంత్రిస్తున్నారు? అని రాహుల్ ప్రశ్నించారు. దేశ ఆర్థిక వ్యవస్థ, రక్షణ వ్యవస్థ, విదేశాంగ విధానాలను మోదీ ప్రభుత్వం నాశనం చేసిందని, ఇదే భారత్‌కు పెద్ద సవాల్‌గా మారిందన్నారు. దేశాన్ని పాతాళానికి తొక్కేస్తున్నారని... ప్రధాని ఒకే ఒక్క వ్యక్తి అదానీ కోసం పనిచేస్తున్నారని రాహుల్ వ్యాఖ్యానించారు. చిరు వ్యాపారాలన్నీ తుడిచిపెట్టుకుపోయాయని ఆందోళన వ్యక్తంచేశారు. అంతకుముందు ఎక్స్‌లోనూ విమర్శలు గుప్పించారు. 'భారత ఆర్థిక వ్యవస్థ పతనమైంది. మోదీయే చంపేశారు. 1) అదానీ-మోదీ భాగస్వామ్యం. 2) నోట్లరద్దు, తప్పుడు జీఎస్‌టీ విధానం 3) విఫలమైన భారత కూర్పు 4) ఎంఎస్‌ఎంఈలు తడిచిపెట్టుకుపోవడం. 5) రైతుల అణచివేత. మోదీ పాలనలో ఉద్యోగ కల్పన లేదు. దేశ యువత భవిష్యత్ సర్వనాశనమైంది' అని రాహుల్ వ్యాఖ్యానించారు.

ఎన్డీయేకు పన్నీర్ సెల్వం గుడ్‌బై

చెన్నై: తమిళ రాజకీయాల్లో కీలక పరిణామం చోటుచేసుకుంది. మాజీ ముఖ్యమంత్రి పన్నీర్ సెల్వం ఎన్డీయే నుంచి వైదొలగారు. ఈ మేరకు మాజీ మంత్రి, సెల్వంకు నమ్మినబంటు రామచంద్రన్ గురువారం ప్రకటించారు. ఆయన ప్రకటిస్తున్న సమయంలో సెల్వం కూడా అక్కడే ఉన్నారు. మార్నింగ్ వాక్ సమయంలో ముఖ్యమంత్రి స్టాలిన్‌ను పన్నీర్ సెల్వం కలిశారు. అదే సమయంలో ఎన్డీయే నుంచి వైదొలగుతున్నట్లు రామచంద్రన్ తెలిపారు. ఎన్డీయే కూటమితో పూర్తిగా సంబంధాలు తెంచుకున్నట్లు ఆయన వెల్లడించారు. 2026 అసెంబ్లీ ఎన్నికలు సమీపిస్తున్న తరుణంలో పన్నీర్ సెల్వం రాష్ట్రవ్యాప్తంగా పర్యటించనున్నట్లు పేర్కొన్నారు. పొత్తుల గురించి ఇప్పుడు ప్రస్తావించాల్సిన సమయం కాదని, ఎన్నికల ముంగిట ఆ అంశం గురించి మాట్లాడతామని అన్నారు. మరోవైపు ఇటీవల సినీనటుడు విజయ్ ప్రారంభించిన తమిళ వెట్రి కళగ (టీవీకే)తో ఓపీఎస్ చేతులు కలిపే అవకాశం ఉన్నట్లు తెలుస్తోంది. పన్నీర్ సెల్వాన్ని విలేకరులు పొత్తుల అంశం గురించి ప్రస్తావించగా... కాలమే చెబుతుందంటూ సమాధానం దాటవేశారు. పన్నీర్ సెల్వం ఒకానొక సమయంలో ఏఐఏడీఎంకేలో కీలకంగా వ్యవహరించారు. ఎన్డీయే కూటమిలోనూ ముఖ్యపాత్ర పోషించారు. అయితే, పార్టీలో ఏర్పడిన అంతర్గత కలహాలతో బహిష్కరణకు గురైన ఆయన... సొంతంగా తన వర్గాన్ని విస్తరించుకున్నారు. తాజాగా ఎన్డీయే నుంచి బయటకు రావడం... 2026 అసెంబ్లీ ఎన్నికల ముంగిట తమిళ రాజకీయాల్లో తీవ్ర చర్చనీయాంశమైంది.

మోదీకి వ్యక్తిగత బంధమే ప్రాధాన్యం: జైరాం రమేశ్

న్యూదిల్లీ: ప్రధాని మోదీకి దేశ ప్రయోజనాల కంటే వ్యక్తిగత దౌత్యబంధమే ప్రధానమని కాంగ్రెస్ ప్రధాన కార్యదర్శి జైరాం రమేశ్ వ్యాఖ్యానించారు. వ్యక్తిగత స్నేహం కోసం విదేశాంగ విధానాన్ని ప్రధాని నీరుగార్చారని దుయ్యబట్టారు. ఆగస్టు ఒకటో తేదీ నుంచి 25 శాతం సుంకం, జరిమానా అమలు చేస్తున్నట్లు అమెరికా ప్రకటించడంతో జైరాం రమేశ్ బుధవారం మోదీ ప్రభుత్వంపై విమర్శనాస్త్రాలు సంధించారు. భారత్ విషయంలో ట్రంప్ వైఖరి మరింత కఠినంగా మారుతోందని అన్నారు. మే 10 నుంచి కనీసం 30 సార్లు ఆపరేషన్ సిందూర్‌ను తానే ఆపినట్లు ఆయన చెప్పుకున్నారని, నాలుగు దేశాల్లో ఇదే ప్రకటన చేశారని ఎక్స్ మాధ్యమంగా జైరాం రమేశ్ వెల్లడించారు. 'జూన్ 18న పాకిస్థాన్ సైన్యాధికారికి శ్వేతసౌధంలో ట్రంప్ విందు ఇచ్చారు. జులై 30న భారత్ నుంచి ఎగుమతులపై 25 శాతం సుంకం, రష్యాతో వాణిజ్యం చేసినందుకు జరిమానా ప్రకటించారు. ఇరాన్‌తో సంబంధాలున్న ఆరు భారతీయ కంపెనీలపై ఆంక్షలు విధించారు. అదే రోజు చమురు, గ్యాస్ నిల్వలు అభివృద్ధి చేసుకునేలా పాకిస్థాన్‌కు తోడ్పాటు అందిస్తామన్నారు. ఇదంతా ఐఎంఎఫ్, ప్రపంచ బ్యాంక్ నుంచి పాకిస్థాన్‌కు అందే ఆర్థిక సాయానికి అదనంగా అందే చేయూత' అని జైరాం రమేశ్ వెల్లడించారు. మోదీ గతంలో 'టాప్' ఛాలెంజ్ అంటూ టమోటా, ఉల్లి, బంగాళ దుంప ధరలపై చేసిన వ్యాఖ్యలను గుర్తుచేస్తూ... నేడు భారత్ 'క్యాప్' ఛాలెంజ్‌ను ఎదుర్కొంటోందని, ఇది చైనా, అమెరికా, పాకిస్థాన్ నుంచి రాజకీయపరమైన సవాల్ అని అన్నారు. గతంలో చైనా అధ్యక్షుడు జిన్‌పింగ్... ఇటీవల ట్రంప్‌తో స్నేహాన్ని పెంచుకోవడానికి మోదీ ఎంతో శ్రమించారని... మోదీ అహంకారం, ఆత్మస్తుతి నైజం ద్వారా ఏ విధంగా ఆయనను ప్రభావితం చేయొచ్చన్నది ఈ ఇద్దరు నాయకులు గ్రహించారని, దీంతో ఆయనను తమకు అనుకూలంగా మల్చుకుంటున్నారని జైరాం రమేశ్ వ్యాఖ్యానించారు. మాజీ ప్రధాని ఇందిరాగాంధీని స్ఫూర్తిగా తీసుకొని వాషింగ్టన్‌ను నిలదీయాలని మోదీకి సూచించారు. ఫొటోలు, స్వీయప్రచారాన్ని వీడాలని జైరాం రమేశ్ హితవు పలికారు.

బాలుడి చేయి కాల్చిన టీచర్

ముంబై: చేతిరాత సరిగా లేదని క్యాండిల్‌తో విద్యార్థి చేయి కాల్చిన టీచర్ క్రూర ప్రవర్తన ఆలస్యంగా వెలుగులోకి వచ్చింది. వివరాల్లోకి వెళితే... ముంబైలోని ఈస్ట్ మలాడ్ జేపీ డెక్స్ భవనంలో రాజశ్రీ రాథోడ్ ట్యూషన్స్ చెబుతుంది. అదే ప్రాంతానికి చెందిన మహమ్మద్ హమ్జా ఖాన్ (8) స్థానిక లక్షధామ్ స్కూల్‌లో మూడో తరగతి చదువుతున్నాడు. రోజూ సాయంత్రం ఏడు నుంచి తొమ్మిది గంటల వరకు రాజశ్రీరాథోడ్ ఇంటికి ట్యూషన్‌కు వెళ్తాడు. ఎప్పటిలాగే సోమవారం రాత్రి కూడా హమ్జా ఖాన్‌ను అతడి సోదరి ట్యూషన్‌కు పంపి వెళ్లింది. అయితే చేతిరాత సరిగా లేదని రాజశ్రీ ఆ బాలుడిపట్ల క్రూరంగా ప్రవర్తించింది. క్యాండిల్ వెలిగించి దానిపై బాలుడి కుడిచేయి పెట్టించింది. మంటలకు తాళలేక బాలుడు ఏడవడం మొదలుపెట్టాడు. ఈ క్రమంలో హమ్జా ఖాన్ బాగా ఏడుస్తున్నాడని, వెంటనే వచ్చి ఇంటికి తీసుకెళ్లాలని టీచర్ రాజశ్రీ రాథోడ్ బాలుడి తండ్రి ముస్తకీన్ ఖాన్‌కు ఫోన్ చేసింది. దాంతో ముస్తకీన్ బాలుడిని ఇంటికి తీసుకెళ్లాడు. అయితే ఇంటికి తీసుకెళ్లిన తర్వాత బాలుడు విషయం చెప్పడంతో అతడి కుటుంబ సభ్యులు పోలీసులకు ఫిర్యాదు చేశారు. కేసు నమోదు చేసి దర్యాప్తు చేపట్టినట్లు పోలీసులు తెలిపారు.

ట్రంప్ ఒత్తిడికి లొంగొద్దు: శశిథరూర్

న్యూదిల్లీ: భారత దిగుమతులపై 25 శాతం సుంకంతో పాటు అదనంగా జరిమానాలు విధిస్తున్నట్లు అమెరికా అధ్యక్షుడు డొనాల్డ్ ట్రంప్ ప్రకటించడంపై కాంగ్రెస్ సీనియర్ నేత శశిథరూర్ గురువారం స్పందించారు. వాణిజ్య ఒప్పందంపై చర్చలు జరుగుతున్న తరుణంలో ఇలాంటి ప్రకటన సరికాదన్నారు. పార్లమెంటు వెలుపల ఆయన విలేకరులతో మాట్లాడుతూ 'భారత వాణిజ్యానికి అమెరికా అతిపెద్ద మార్కెట్. మన ఎగుమతులే 87-90 బిలియన్ డాలర్ల వరకు ఉంటాయి. రష్యా నుంచి దిగుమతులు చేస్తున్నందుకు సుంకాలు, జరిమానా విధిస్తున్నట్లు ట్రంప్ పేర్కొన్నారు. వాణిజ్య చర్చల్లో బేరసారాల కోసం ఇది హెచ్చరిక కావొచ్చు. టారిఫ్‌ల నేపథ్యంలో ఎగుమతులు తగ్గితే అది మనకు నష్టం కలుగుతుంది. ఇది మన జీడీపీపై ప్రభావం చూపించొచ్చు. అమెరికా డిమాండ్లు పూర్తిగా అర్థం లేనివిగా ఉన్నాయి. వాటిని ప్రతిఘటించే హక్కు భారత్‌కు ఉంది. వారిని సంతోషపెట్టడానికి మన జీవనోపాధిని పణంగా పెట్టలేం. మన అవసరాలను అమెరికా అర్థం చేసుకోవాలి' అని పేర్కొన్నారు. ట్రంప్ టారిఫ్‌ల విషయంలో మన దేశ విధానంపై నమ్మకం ఉందని థరూర్ చెప్పారు. అమెరికా ఒత్తిడికి లొంగిపోకుండా... న్యూదిల్లీ జాతీయ ప్రయోజనాలకు ప్రాధాన్యత ఇవ్వాలని సూచించారు.

ట్రంప్ ఒక బఫూన్: ఒవైసీ

న్యూదిల్లీ: అమెరికా అధ్యక్షుడు డొనాల్డ్ ట్రంప్‌పై ఎంఐఎం అధినేత, ఎంపీ అసదుద్దీన్ ఒవైసీ ఘాటు వ్యాఖ్యలు చేశారు. ట్రంప్ వైట్‌హౌస్‌లో 'బఫూన్ ఇన్ చీఫ్' అంటూ వ్యాఖ్యానించారు. ఆగస్టు 1 నుంచి భారత్‌పై 25 శాతం సుంకం విధించినట్లు ట్రంప్ ప్రకటించారు. ఈ నేపథ్యంలో ట్రంప్‌పై అసదుద్దీన్ ఎక్స్ వేదికగా ఘాటుగా స్పందించారు. భారత ప్రభుత్వాన్ని బెదిరించడం బాధగా ఉందన్నారు. భారత ఆర్థిక వ్యవస్థను దెబ్బతీసేందుకు ట్రంప్ కంకణం కట్టుకున్నారని ధ్వజమెత్తారు. ట్రంప్ చర్యలు భారతదేశ సార్వభౌమాధికారం, ఆర్థిక స్థితిపై ఉద్దేశపూర్వక దాడి చేస్తున్నట్లుగా కనిపిస్తుందన్నారు. భారత ప్రభుత్వాన్ని 'వైట్‌హౌస్‌లోని బఫూన్-ఇన్-చీఫ్' బెదిరించడం విచారకరమని అన్నారు. భారతదేశానికి వ్యతిరేకంగా పెరుగుతున్న శత్రుత్వాన్ని చాలా సంవత్సరాలుగా పార్లమెంట్‌లో లేవనెత్తుతున్నట్లు గుర్తుచేశారు. ఆగస్టు 1 నుంచి అమెరికాకు వచ్చే భారత ఎగుమతులన్నింటిపై 25 శాతం సుంకం విధించినట్లు ట్రంప్ ప్రకటించారు. అంతేకాకుండా రష్యాతో సంబంధాలు పెట్టుకుంటే మరింత జరిమానా ఉంటుందని ట్రంప్ హెచ్చరించారు.

రెండు దేశాలకు భారత్ అనుకూలం

పలస్తీనా-ఇజ్రాయిల్ ఘర్షణపై రాజ్యసభలో కేంద్రం

న్యూదిల్లీ: స్వతంత్ర, సార్వభౌమ పలస్తీనా దేశం కోసం 'టూ స్టేట్' పరిష్కారం దిశగా చర్చలకు భారత్ ఎల్లప్పుడు మద్దతు ఇచ్చిందని కేంద్రం పేర్కొంది. గుర్తించిన-సురక్షితమైన సరిహద్దులను కలిగివుండి, ఇజ్రాయిల్‌తో శాంతి సంబంధాలు కలిగిన దేశంగా పలస్తీనా ఉండాలని ఆకాంక్షిస్తున్నట్లు గురువారం రాజ్యసభకు ఎంఈఏ వెల్లడించింది. దేశ విదేశాంగ విధానంలో సమగ్ర భాగంగా ఉన్న పలస్తీనాకు భారత్ మద్దతిస్తుందా అన్న ప్రశ్నకు కేంద్ర విదేశీ వ్యవహారాల శాఖ (ఎంఈఏ) సహాయ మంత్రి కీర్తి వర్ధన్ సింగ్ రాతపూర్వకంగా సమాధానం ఇచ్చారు. పలస్తీనాకు భారత్ ఎప్పుడూ అనుకూలమేనని, టూ స్టేట్ పరిష్కారానికి కట్టుబడిందని, ఆ దిశగా చర్చలకు మద్దతు ఇచ్చిందని, స్వతంత్ర-సార్వభౌమ పలస్తీనాను కాంక్షించిందని వెల్లడించారు. 2023, అక్టోబరు7న ఇజ్రాయిల్‌పై ఉగ్రదాడిని, ఇజ్రాయిల్-హమాస్ మధ్య పోరులో జరుగుతున్న ప్రాణ నష్టాన్ని తీవ్రంగా ఖండించినట్లు పేర్కొన్నారు. భద్రతా పరిస్థితిపై ఆందోళనతో కాల్పుల విరమణకు భారత్ పిలుపునిచ్చిందన్నారు. బందీల విడుదల, శాంతియుతంగా, దౌత్యపద్ధతుల్లో సమస్యను పరిష్కరించుకోవాలని కోరినట్లు వెల్లడించారు. గాజాలో తక్షణ-బేషరతు కాల్పుల విరమణ, బందీల విడుదల, నిరాటకంగా మానవతా సాయం కోసం తీర్మానిస్తూ జూన్ 12న ఐరాస సర్వసభ్య సమావేశంలో జరిగిన ఓటింగ్‌లో భారత్ ఎందుకు పాల్గొనలేదని సభ్యులు ప్రశ్నించగా... పలస్తీనా ప్రజలకు సురక్షిత, సమయానుచిత, సుస్థిర మానవతా సాయం అందాలని భారత్ పునరుద్ఘాటించిందని సింగ్ తెలిపారు. ఇజ్రాయిల్-పలస్తీనాను దగ్గర చేస్తే నేరుగా శాంతి చర్చలను పునరుద్ధరించవచ్చని సూచించినట్లు వెల్లడించారు. ఐరాస, బ్రిక్స్, నామ్, వాయిస్ ఆఫ్ గ్లోబల్ సౌత్ వంటి ద్వైపాక్షిక, బహుపక్షిక వేదికల నుంచి పలస్తీనాకు భారత్ మద్దతు ఇచ్చిందని సింగ్ తెలిపారు. తమ విధానం, పరిష్కారం దిశగా చర్చలు జరగకపోవడం దృష్ట్యా జూన్ 12న యూఎన్‌జీఏ అత్యవసర సదస్సు నిర్వహించిన ఓటింగ్‌లో భారత్ పాల్గొనలేదని కీర్తి వర్ధన్ సింగ్ వెల్లడించారు.

ధర్మస్థల మరణాలపై ముమ్మర దర్యాప్తు

బెంగుళూరు: కర్నాటకలోని ప్రముఖ ఆధ్యాత్మిక క్షేత్రం 'ధర్మస్థల' లో అనుమానాస్పద మరణాలపై దర్యాప్తు ముమ్మరంగా సాగుతోంది. సిట్ చీఫ్ ప్రణబ్ మొహంతి, డీఐజీ ఎం.ఎన్.అనుచేత్ అధ్వర్యంలో జరుగుతున్న ఈ కేసు దర్యాప్తులో గురువారం కీలక సమాచారం లభించింది. పారిశుధ్య కార్మికుడు చూపిన ఆరో స్థలంలో తవ్వకాలు జరుపగా ఎముకలు బయటపడ్డాయి. శ్రీక్షేత్ర సమీపంలోని అటవీ ప్రాంతంలో తానే స్వయంగా కొన్ని శవాలను పూడ్చి పెట్టానని ఒకప్పుడు అక్కడ పనిచేసిన పారిశుధ్య కార్మికుడు ఇటీవల పోలీసులకు ఫిర్యాదు చేసి సంచలనం రేపాడు. ఈ నేపథ్యంలో ఆ అనుమానాస్పద మరణాలపై ప్రభుత్వం సిట్ ఏర్పాటు చేసింది. సిట్ చీఫ్‌గా ప్రణబ్ మొహంతిని నియమించింది.. సిట్ బృందానికి ఆ కార్మికుడు 14 ప్రదేశాలను చూపించాడు. ఇప్పటికే ఐదు ప్రదేశాల్లో తవ్వకాలు పూర్తయ్యాయి. తొలి ప్రదేశంలో గత వారం తవ్వకాలు జరుపగా ఒక చీటి, ఒక పర్సు లభ్యమయ్యాయి. వాటిని పరీక్షల నిమిత్తం ఫోరెన్సిక్ ల్యాబ్‌కు పంపించారు. ఆరో ప్రదేశంలో పెద్ద సంఖ్యలో ఎముకలు దొరికాయి. అనుమానాస్పద మరణాలకు సంబంధించి దొరికిన తొలి ఆధారం ఇదే. మిగిలిన ఎనిమిది ప్రదేశాల్లో మానవ అవశేషాలు లభించే అవకాశం ఉందని పారిశుధ్య కార్మికుడు చెబుతున్నాడు. కాగా, ధర్మస్థల దక్షిణ కన్నడ జిల్లాలోని ప్రముఖ శైవ క్షేత్రం.గతంలో అక్కడ పనిచేసి మానేసిన ఓ పారిశుధ్య కార్మికుడు సంచలన విషయాలు బయటపెట్టాడు. 1998 నుంచి 2014 మధ్య అక్కడ అనేక మంది మహిళలు, యువతులు హత్యకు గురయ్యారని, వారి మృతదేహాలను తానే పూడ్చి పెట్టానని పోలీసులకు చెప్పాడు. అవన్నీ అనుమానాస్పద రీతిలో అదృశ్యమైన వారి మృతదేహాలని, వారు లైంగిక దాడులకు గురై చనిపోయినట్లు అనుమానాలున్నాయని అతడు తెలిపాడు. 2014 డిసెంబరులో తమ కుటుంబంలోని ఒక యువతిని కొందరు లైంగికంగా వేధిస్తుండటంతో తాము ఆనాడు అజ్ఞాతంలోకి వెళ్లిపోయామని ఆ కార్మికుడు తెలిపాడు.

నేటి నుంచి యూపీఐ కొత్త నియమాలు

న్యూదిల్లీ: యూపీఐ సేవలపై కేంద్రం కీలక నిర్ణయం తీసుకుంది.ఆగస్టు ఒకటో తేదీ నుంచి యూపీఐ కొత్త నియమాలు అమలు కాబోతున్నాయి. ఫోన్‌పే, జీపే, పేటీఎంలను క్రమం తప్పకుండా వినియోగిస్తుంటే, మెరుగైన చెల్లింపు సౌకర్యాలను అందించడానికి నేషనల్ పేమెంట్ కార్పొరేషన్ ఆఫ్ ఇండియా అనేక నియమాలను మార్చింది. ఇందులో భాగంగా ఎన్‌పీసీఐ కొన్ని కొత్త పరిమితులను విధించింది. ఇది మీ చెల్లింపులను ప్రభావితం చేయదు... కానీ, బ్యాలెన్స్ చెక్, స్టేటస్ రిఫ్రెష్, ఇతర విషయాలపై ఆంక్షలను విధిస్తుంది. అయితే, ఆగస్టు ఒకటో తేదీ నుంచి యూపీఐ యాప్ నుంచి రోజులో 50 సార్లు మాత్రమే బ్యాలెన్స్ చెక్ చేయడానికి అవకాశం ఉంటుంది. మీరు మీ మొబైల్ నంబర్‌కు లింక్ చేయబడిన బ్యాంక్ ఖాతాలను రోజుకు 25 సార్లు మాత్రమే తనిఖీ చేయగలరు. నెట్‌ఫ్లిక్స్ లేదా మ్యూచువల్ ఫండ్ వాయిదాల వంటి ఆటోపే లావాదేవీలు ఇప్పుడు కేవలం మూడు టైమ్ స్లాట్‌లలో ప్రాసెస్ చేయబడతాయి. ఉదయం 10 గంటలకు ముందు, మధ్యాహ్నం 1 నుంచి 5 గంటల వరకు. అలాగే రాత్రి 9.30 తర్వాత... మీరు ఒక రోజులో మూడు సార్లు మాత్రమే విఫలమైన లావాదేవీల స్థితిని తనిఖీ చేసే వీలుంటుంది. ప్రతి చెకింగ్‌కు మధ్య 90 సెకన్ల గ్యాప్ ఉంటుంది. మీరు ఎస్‌బీఐ కార్డ్ హోల్డర్ అయితే, మీకు బిగ్ షాక్ అని చెప్పాలి. ఎందుకంటే ఆగస్టు 11వ తేదీ నుంచి ఎస్‌బీఐ అనేక కో-బ్రాండెడ్ క్రెడిట్ కార్డులపై అందుబాటులో ఉన్న ఉచిత విమాన ప్రమాద బీమా కవర్‌ను నిలిపివేయబోతుంది. ఇప్పటి వరకు ఎస్‌బీఐ, యూకో బ్యాంక్, సెంట్రల్ బ్యాంక్, పీఎస్‌బీ, కరూర్ వైశ్య బ్యాంక్, అలహాబాద్ బ్యాంక్‌లతో కలిసి కొన్ని ఈఎల్‌ఐటీ, పీఆర్‌ఐఎంఈ కార్డులపై రూ. కోటి లేదా రూ. 50 లక్షల వరకు బీమా కవర్‌ను అందించేది.

10 రాష్ట్రాల్లో బర్డ్‌ఫ్లూ వ్యాప్తి: కేంద్రం

న్యూదిల్లీ: ఈ ఏడాది భారతదేశంలో ప్రధానంగా 10 రాష్ట్రాల్లో 41 ప్రదేశాల్లో బర్డ్ ఫ్లూ కేసులు వ్యాప్తి జరిగినట్లు కేంద్ర ప్రభుత్వం తెలిపింది. కేంద్ర మత్స్య, పశుసంవర్ధక, పాడి పరిశ్రమశాఖ సహాయ మంత్రి ప్రొఫెసర్ ఎస్‌పీ సింగ్ బఘేల్ రాజ్యసభకు ఇచ్చిన లిఖితపూర్వక సమాధానంలో వెల్లడించారు. పులి, సింహం, చిరుతపులి, పెంపుడు పిల్లులు వంటి పక్షులేతర జాతులలోనూ బర్డ్ ఫ్లూ వైరస్ వల్ల ఇన్ఫెక్షన్లు సంభవిస్తాయని నిర్ధారించారు. ఇది సాధారణంగా ఊహించిన దానికంటే విస్తృతంగా వ్యాప్తి చెందుతుందని తెలిపారు. ఇది మానవులకు సైతం వ్యాప్తి చెందుతోందని నివేదికలు వెల్లడిస్తున్నాయన్నారు. గత ఐదేళ్లతో పోలిస్తే 2025లో బర్డ్ ఫ్లూ వైరస్ వ్యాప్తి తక్కువగా నమోదైంది. జూలై 24 వరకు 41 కేసులు నమోదయ్యాయి. 2024లో 49 కేసులు నమోదు కాగా... గత ఐదేళ్లలో అత్యధిక కేసులు 2021లో(118) నమోదయ్యాయి. మహారాష్ట్ర, ఛత్తీస్‌గఢ్, జార్ఖండ్, ఆంధ్రప్రదేశ్, మధ్యప్రదేశ్, తెలంగాణ, కర్నాటక, బీహార్, ఉత్తరప్రదేశ్, ఒడిశా రాష్ట్రాల నుంచి దేశీయ కోళ్లలో బర్డ్ ఫ్లూ వ్యాప్తి నమోదైంది. పెరుగుతున్న ముప్పును పరిష్కరించడానికి, నివారణ, నిఘా, వేగవంతం చేశామని మంత్రి తెలిపారు. బయోసెక్యూరిటీ చర్యల అమలు వంటి వాటికి సమగ్ర మార్గదర్శకాలు అందించడానికి ప్రభుత్వం ఏవియన్ ఇన్‌ఫ్లుయెంజా నివారణ, నియంత్రణ కోసం జాతీయ కార్యాచరణ ప్రణాళికను (సవరించిన 2021) రూపొందించింది. వన్యప్రాణులు, ఆరోగ్య అధికారుల సమన్వయంతో అధిక ప్రమాదం ఉన్న ప్రాంతాలలో నిఘాను బలోపేతం చేయాలని అన్ని రాష్ట్రాలు/కేంద్రపాలిత ప్రాంతాలకు సలహాలు జారీ చేశారు. వ్యాధి రహిత, స్థితిస్థాపక పౌల్ట్రీ రంగాన్ని నిర్మించడానికి పౌల్ట్రీ డిసీజ్ యాక్షన్ ప్లాన్ అభివృద్ధి చేశారు. ఈ వ్యాధితో కోళ్లు మృతి చెందడంతో పౌల్ట్రీ యజమానులకు పరిహారం చెల్లించడానికి రాష్ట్రాలు/కేంద్రపాలిత ప్రాంతాలు భాగస్వామ్య ప్రాతిపదికన ఆర్థికంగా సహాయం చేస్తాయి.

అండమాన్ నికోబార్‌లో ఈడీ సోదాలు

పోర్టుబ్లెయిర్: మనీలాండరింగ్ కేసు దర్యాప్తులో భాగంగా ఎన్‌ఫోర్స్‌మెంట్ డైరెక్టరేట్ (ఈడీ) అధికారులు అండమాన్ నికోబార్ దీవుల్లో సోదాలు నిర్వహించారు. ఈ దీవుల్లో ఈడీ తనిఖీలు చేపట్టడం ఇదే మొదటిసారి. ఓ సహకార బ్యాంకు రుణాల వ్యవహారంలో అవకతవకలకు పాల్పడినట్లు కాంగ్రెస్ మాజీ ఎంపీ కుల్దీప్‌రాయ్ శర్మ తదితరులపై ఆరోపణలు ఉన్నాయి.

దీనికి సంబంధించిన మనీలాండరింగ్ కేసు దర్యాప్తులో భాగంగా ఈడీ అధికారులు పోర్ట్‌బ్లెయిర్ పరిసరాల్లోని తొమ్మిది ప్రాంతాల్లో దాడులు నిర్వహించారు. కోల్‌కతాలోనూ తనిఖీలు కొనసాగాయి. అండమాన్ నికోబార్ స్టేట్ కోఆపరేటివ్ బ్యాంకు (ఏఎన్‌ఎస్‌సీబీ) ద్వారా రుణాలు, ఓవర్‌డ్రాఫ్ట్ మంజూరులో పెద్దఎత్తున అవకతవకలు జరిగినట్లు ఆరోపణలు ఉన్నాయి. కొందరు 15 షెల్ సంస్థలు సృష్టించి... బ్యాంకు నుంచి రూ.200 కోట్లకుపైగా రుణాలు మోసపూరితంగా తీసుకున్నారని అధికారులు వెల్లడించారు. ఈ రుణాల్లో చాలావరకు నగదు రూపంలో ఉపసంహరించుకుని... గతంలో బ్యాంకు వైస్‌చైర్మన్‌గా పనిచేసిన కుల్దీప్‌రాయ్ శర్మకు, ఇతరులకు ముట్టజెప్పినట్లు పేర్కొన్నారు. ఈ వ్యవహారంపై కేసు నమోదు చేసిన పోలీసులు... ఈ నెల 18న శర్మను అరెస్టు చేశారు. ఈ నెల 29న కోర్టు ఆయనను మూడు రోజుల పోలీసు కస్టడీకి పంపింది.

ధన్కర్‌కు మరో ఎదురుదెబ్బ

కొత్త బుల్లెట్ ప్రూఫ్ కార్ల నిలిపివేత

న్యూదిల్లీ: భారత మాజీ ఉపరాష్ట్రపతి జగదీప్ ధన్కర్‌కు మోదీ సర్కారు మరో షాక్ ఇచ్చింది. ధన్కర్ కోసం బుక్ చేసిన మూడు బుల్లెట్ ప్రూఫ్ కార్లను కేంద్రం నిలిపివేసినట్లు అధికార వర్గాలు తెలిపాయి. ఇటీవల అనూహ్యంగా ఉపరాష్ట్రపతి పదవికి ధన్కర్ రాజీనామా చేశారు. కేంద్రం తనకు వ్యతిరేకంగా ఉందన్న ముందస్తు అప్రమత్తతతో ముందుగానే ఉపరాష్ట్రపతి పదవికి ధన్కర్ రాజీనామా చేశారు. అయితే వయసు రీత్యా గతేడాది కొత్త బుల్లెట్ ప్రూఫ్ వాహనాలు ఏర్పాటు చేయాలని కేంద్రాన్ని ధన్కర్ కోరారు. ఈ విషయాన్ని పరిశీలించడానికి ఒక ప్యానెల్‌ను ఏర్పాటు చేస్తామని జూన్‌లో హోంమంత్రిత్వ శాఖ తెలిపింది. నవంబర్ నాటికి వాహనాలు ఏర్పాటు చేసుకోవాలని ధన్కర్ భావించారు. అయితే ఆశ్చర్యకరంగా జులై 22న సాయంత్రం అనారోగ్యం సాకుతో ఉపరాష్ట్రపతి పదవికి రాజీనామా చేస్తున్నట్లు వెల్లడించారు. ధన్కర్ పెట్టిన ప్రతిపాదనను తాజాగా కేంద్రం నిలిపివేసినట్లు వార్తలు వినిపిస్తున్నాయి. కేంద్రంతో ధన్కర్‌కు సఖ్యత చెడినట్లుగా తెలుస్తోంది. పార్లమెంట్ వర్షాకాల సమావేశాలు జూన్ 22న ప్రారంభమయ్యాయి. ఆ రోజు ధన్కర్ బాగానే ఉన్నారు. అయితే విపక్షాలు తీసుకొచ్చిన ప్రతిపాదనను ధన్కర్ ఆమోదించడం కేంద్రానికి నచ్చలేదు. దీంతో ఆయనను పదవి నుంచి తప్పించాలని కేంద్రం కుట్ర పన్నింది. ఈ విషయాన్ని ముందే గ్రహించిన ధన్కర్ పదవి నుంచి తప్పుకున్నారు.

చొరబాటుదారులా... శరణార్థులా

రోహింగ్యాలపై సుప్రీం కోర్టు

న్యూదిల్లీ: రోహింగ్యాలకు సంబంధించి భారత సర్వోన్నత న్యాయస్థానం కీలక వ్యాఖ్యలు చేసింది. వాళ్లు శరణార్థులా, చొరబాటుదారులా అనేదే పెద్ద సమస్య అని, తొలుత దీనిపై స్పష్టత వస్తే ఇతర సమస్యలు తేలికగా పరిష్కారమవుతాయని పేర్కొంది. ఒకవేళ వాళ్లు చొరబాటుదారులైతే వారిని బహిష్కరిస్తున్నారా అని ప్రశ్నించింది. రోహింగ్యాల విషయంలో దాఖలైన పలు పిటిషన్లను విచారించిన జస్టిస్ సూర్యకాంత్, జస్టిస్ దీపాంకర్ దత్తా, జస్టిస్ కోటీశ్వర్ సింగ్‌తో కూడిన ధర్మాసనం ఈ వ్యాఖ్యలు చేసింది. 'శరణార్థులా లేదా చొరబాటుదారులా అనేదే ప్రధాన సమస్య. శరణార్థులుగా ప్రకటించేందుకు వారు అర్హులు కాదా? అలా అయితే, వారికి ఎలాంటి రక్షణలు, హక్కులు ఉంటాయి? శరణార్థులు కాకుంటే, అక్రమ వలసదారులైతే... వారిని కేంద్ర, రాష్ట్ర ప్రభుత్వాలు బహిష్కరించే చర్య సరైనదేనా? చొరబాటుదారులను నిరవధికంగా నిర్బంధించడం లేదా బెయిల్‌పై విడుదల చేయవచ్చా? కోర్టులు ఎటువంటి షరతులు విధించవచ్చు? అని ధర్మాసనం ప్రశ్నించింది. పిటిషనర్ల తరపు న్యాయవాది మాట్లాడుతూ రోహింగ్యాల నిర్బంధమే కీలక అంశమని, వారిని నిరవధికంగా అలా కొనసాగించలేరని న్యాయస్థానం దృష్టికి తీసుకెళ్లారు. వాదనలు విన్న ధర్మాసనం... రోహింగ్యాలకు సంబంధించి దాఖలైన అనేక పిటిషన్లను మూడు విభాగాలుగా విభజించి విచారణ చేపడతామని పేర్కొంది. ప్రతి బుధవారం వీటిని విచారించేందుకు సమయం కేటాయిస్తామని తెలిపింది. ఇదే అంశంపై ఈ ఏడాది మేలో విచారణ జరిపిన సుప్రీం కోర్టు... దేశంలో ఉన్న రోహింగ్యా శరణార్థులు విదేశీయులని తేలితే, భారత చట్టాల ప్రకారం వారిని తిరిగి పంపించాల్సిందేనని అభిప్రాయపడింది. యూఎన్‌హెచ్‌సీఆర్ జారీ చేసిన ఐడీ కార్డులు కూడా వారికి ఎటువంటి సాయం చేయకపోవచ్చని అంతకుముందు ఇచ్చిన ఆదేశాలను గుర్తుచేసింది. ఇదిలాఉంటే, దేశంలో 12 రాష్ట్రాల్లో రోహింగ్యాలు నివసిస్తున్నట్లు కేంద్ర ప్రభుత్వ గణాంకాలు చెబుతున్నాయి. దిల్లీ, తెలంగాణ, యూపీ, పశ్చిమ బెంగాల్, తమిళనాడుతో పాటు మరికొన్ని రాష్ట్రాల్లో వీరు ఉంటున్నప్పటికీ... కచ్చితంగా ఎంతమంది ఉన్నారనే దానిపై స్పష్టత లేదని కేంద్ర హోంశాఖ గతంలో వెల్లడించింది.

దిల్లీ సీపీగా ఎస్‌బీకే సింగ్‌కు అదనపు బాధ్యతలు

న్యూదిల్లీ: దిల్లీ పోలీస్ కమిషనర్‌గా హోంగార్డ్స్ డీజీ, ఏజీఎంయూటీ క్యాడర్‌కు చెందిన సీనియర్ ఐపీఎస్ అధికారి ఎస్.బి.కె. సింగ్ కు అదనపు బాధ్యతలు అప్పగించారు. ఇప్పటివరకు దిల్లీ పోలీస్ కమిషనర్‌గా ఉన్న సంజయ్ అరోరా పదవీకాలం గురువారంతో ముగిసింది. దాంతో ఆయన స్థానంలో కొత్త పోలీస్ కమిషనర్‌గా సింగ్‌ను నియమించారు. అవుట్ గోయింగ్ పోలీస్ కమిషనర్ సంజయ్ అరోరా నుంచి సింగ్ బాధ్యతలు స్వీకరించారు. అరోరా తర్వాత దిల్లీ పోలీస్ కమిషనర్‌గా ఎవరిని నియమించాలనే విషయంలో తీవ్ర తర్జనభర్జనలు జరిగాయి. చివరకు 'అరుణాచల్ ప్రదేశ్, గోవా, మిజోరాం, యూనియన్ టెరిటరీస్' క్యాడర్‌కు చెందిన ఎస్.బి.కె.సింగ్‌ను పోలీస్ కమిషనర్‌గా నియమించారు.

గాడితప్పిన పాలన

- ప్రత్యేక ప్యాకేజీ, కడప స్టీల్ ఫ్యాక్టరీ ఎక్కడ?
- రాష్ట్రంపై రూ.1.70 లక్షల కోట్ల అప్పు
- రామకృష్ణ విమర్శ

విశాలాంధ్ర-ధర్మవరం: రాయలసీమకు ప్రత్యేక ప్యాకేజీ, కడప స్టీల్ ఫ్యాక్టరీ ఏమయ్యాయని సీపీఐ రాష్ట్ర కార్యదర్శి కె.రామకృష్ణ కేంద్ర, రాష్ట్ర ప్రభుత్వాలను ప్రశ్నించారు. కేంద్రంలో బీజేపీ పాలన గాడితప్పిందని, ఏడాదికాలంలో చంద్రబాబు ప్రభుత్వం రూ.1.70 లక్షల కోట్లు అప్పు చేసిందని విమర్శించారు. సీపీఐ సత్యసాయి జిల్లా రెండవ మహాసభలు గురువారం ప్రారంభమయ్యాయి. ధర్మవరం ఎన్టీఆర్ సర్కిల్ వద్ద ఏర్పాటుచేసిన బహిరంగ సభలో రామకృష్ణ మాట్లాడారు. శ్రీ సత్యసాయి జిల్లా కార్యదర్శి ఎం.వేమయ్య యాదవ్ అధ్యక్షత వహించారు. రామకృష్ణతోపాటు సీపీఐ రాష్ట్ర కార్యదర్శి వర్గ సభ్యులు రామచంద్రయ్య, డి.జగదీష్, నాయకులు జాన్సన్‌బాబు, కాటమయ్య, జింక చలపతి, రాజారెడ్డి, చంద్రనాయక్ హాజరయ్యారు. రామకృష్ణ మాట్లాడుతూ కేంద్ర, రాష్ట్ర ప్రభుత్వాలు పేదల పాలిట శాపంగా మారాయని, కార్పొరేట్ సంస్థలకు ఊడిగం చేస్తున్నాయని విమర్శించారు. కేవలం అప్పుల కోసమే ముఖ్యమంత్రి చంద్రబాబు నాయుడు ఏడాదికాలంలో 21సార్లు ఢిల్లీ వెళ్లారన్నారు. చంద్రబాబు అధికారం చేపట్టిన వెంటనే ట్రూ అప్ చార్జీల పేరుతో రూ.15,480 కోట్లను ప్రజలపై భారం వేశారన్నారు. 146 కోట్ల జనాభా గల భారతదేశాన్ని అమెరికా అధ్యక్షుడు ట్రంప్ బెదిరిస్తున్నారని, మన ప్రధాని నరేంద్రమోదీ మాత్రం నోరు మెదపడం లేదని నిందించారు. ట్రంప్ అబద్ధాలపై పార్లమెంటులో మోదీ నోరు విప్పలేదన్నారు. పేదలకు సీపీఐ అండగా ఉంటుందని చెప్పారు. సీపీఐ జిల్లాల మహాసభలు దాదాపు పూర్తకావచ్చాయని, ఆగస్టులు జరిగే రాష్ట్ర మహాసభలను జయప్రదం చేయాలని పిలుపునిచ్చారు. 2014 ఎన్నికల్లో బీజేపీ, నరేంద్రమోదీ ఇచ్చిన హామీలు ఇప్పటికీ అమలు కాలేదని విమర్శించారు. కూటమి ప్రభుత్వం ఏర్పడి ఏడాది పూర్తయినా సూపర్ సిక్స్ హామీలు అమలు చేయలేదన్నారు. సీపీఐ అధికారం కోసమో, డబ్బు కోసమో ఆరాటపడదని, అధికారంలో లేకపోయినా ప్రజల పక్షాన పోరాటం చేస్తుందని తెలిపారు. కేంద్రంలోనూ, రాష్ట్రంలోనూ అవినీతి పెరిగిపోయిందని చెప్పారు. దేశంలో రైతులు అప్పుల ఊబిలో చిక్కుకున్నారని, అదానీ, అంబానీతో పాటు 72 శాతం మంది కోటీశ్వరుల ఆస్తులు రెట్టింపు అయ్యాయని తెలిపారు. ట్రంప్ బెదిరింపులకు తలొగ్గిన మోదీ...పాకిస్థాన్‌తో యుద్ధం ఆపేశారని నిందించారు. రాజకీయ పాలన పేరుతో చంద్రబాబు ప్రజలను పట్టించుకోవడం మరచిపోయారన్నారు. చంద్రబాబుకు మోదీ భజన పెరిగిందన్నారు. డబుల్ ఇంజిన్ ప్రభుత్వమని చెప్పుకుంటున్నప్పటికీ... కేంద్రం నుంచి రాష్ట్రానికి నిధులు తెచ్చిందేమీ కనిపించడం లేదని రామకృష్ణ చెప్పారు. ముఖ్యమంత్రి సింగపూర్ పర్యటనలో, ఉపముఖ్యమంత్రి పవన్ కల్యాణ్ సినిమాల్లో బిజీగా ఉన్నారని ఎద్దేవా చేశారు. ఆంధ్రప్రదేశ్ మహిళా సమాఖ్య రాష్ట్ర నాయకురాలు పద్మావతమ్మ, పార్టీ, ప్రజాసంఘాల నేతలు ప్రేమ్ కుమార్, రాందాస్, మహేంద్ర, మూర్తి, సకల రాజా, నరసింహులు, జయలక్ష్మి, అంజన్ బాబు, రామకృష్ణ, దాదా పీర్, వినోద్, సురేంద్ర చౌదరి, ఆంజనేయులు, కదిరప్ప, బాలస్వామి, పవన్, మహదేవ్, కమతం కాటమయ్య, ముసుగు మధు, రవికుమార్, రమణ, శ్రీనివాసులు, వెంకటనారాయణ, వెంకటస్వామి, కార్యకర్తలు పాల్గొన్నారు.

'ధర్మస్థల' దోషులపై కఠిన చర్యలు

దేవాదాయ శాఖ పరిధిలోకి ఆలయం – ట్రస్టు సభ్యుల అరెస్టు

నారాయణ డిమాండ్

బెంగళూరు: బీజేపీ పాలనలో మహిళలకు రక్షణ లేదని సీపీఐ కార్యదర్శి డాక్టర్ కె.నారాయణ విమర్శించారు. 400 మందికిపైగా మహిళలను పొట్టన పెట్టుకున్న వారిపై తక్షణమే తగు చర్యలు తీసుకోవాలని డిమాండ్ చేశారు. ధర్మస్థల ఘటనలో ట్రస్టు బోర్డు సభ్యులను అరెస్టు చేయాలని, ధర్మస్థల ఆలయాన్ని దేవాదాయ శాఖ పరిధిలోకి తేవాలని నారాయణ డిమాండ్ చేశారు. ఆయన గురువారం బెంగళూరులో విలేకరుల సమావేశంలో మాట్లాడుతూ ధర్మస్థల ఘటనను తీవ్రంగా ఖండించారు. ఈ ఘటనపై సమగ్ర విచారణ జరిపించాలని రాష్ట్ర ప్రభుత్వాన్ని కోరారు. భవిష్యత్‌లో ఇలాంటివి జరగకుండా కేంద్ర, రాష్ట్ర ప్రభుత్వాలు బాధ్యత తీసుకోవాలని నారాయణ అన్నారు.'ధర్మస్థలంలో బలమైన ట్రస్టీ ఉండగా అక్కడ వారు చెప్పిన వారే పాలకులుగా ఉండాలి. ఎన్నికలు కూడా నామినేటెడ్ పద్ధతిలో జరుగుతాయి. కాదని పోటీకి దిగిన సీపీఎం నేతను ఏమి చేయలేక ఆయన కుమార్తెను 1980లో చంపినట్లు ఆధారాలు ఉన్నాయి. దీనిపై విచారణ కొనసాగుతోంది. అప్పటి నుంచి మహిళలు చనిపోతున్నా గుర్తించలేకపోవడం గత బీజేపీ ప్రభుత్వ వైఫల్యం. దౌర్భాగ్యకర పరిస్థితిలో మీడియా ఎదుటకు వచ్చి ఓ మహిళ ఈ వ్యవహారం వెలుగు చూడలేదు. అక్కడ మున్సిపాలిటీలో స్కావెంజర్ భయంతో విషయాన్ని వెల్లడించారు' అని నారాయణ అన్నారు. ఆలయానికి సంబంధించి పది వేల కోట్లు డిపాజిట్లు, ఆస్తులు ఉన్నాయని, ఏడాదికి 100 కోట్లపైగా ఆదాయం వస్తుందని తెలిపారు. ప్రసిద్ధ ఆలయాన్ని ప్రైవేటు ట్రస్టుకు అప్పగించడం ఎంత వరకు సమంజసమని నారాయణ ప్రశ్నించారు. సమావేశంలో సీపీఐ నేత శివరాజ్, ఏఐవైఎఫ్ జాతీయ కార్యదర్శి హరీశ్ బాల పాల్గొన్నారు.

ప్రభుత్వాల కొనసాగింపుతోనే అభివృద్ధి

పెట్టుబడులు రాకుండా సింగపూర్‌కు ఈ-మెయిల్స్

రాజకీయ లబ్ధికే నీటి రాద్ధాంతాలు: లోకేశ్

విశాలాంధ్ర – సచివాలయం: రాష్ట్రం అభివృద్ధి చెందాలంటే ప్రభుత్వ కొనసాగింపు అవసరమని, దీనివల్ల పెట్టుబడిదారులకు నమ్మకం ఏర్పడి పెట్టుబడులు పెడతారని రాష్ట్ర ఐటీశాఖ మంత్రి నారా లోకేశ్ అన్నారు. ఉండవల్లి క్యాంపు కార్యాలయంలో గురువారం మీడియాతో ఆయన మాట్లాడుతూ... రాష్ట్రానికి పెట్టుబడులు రాకుండా వైసీపీ కుట్రలు పన్నుతోందని ఆరోపించారు. కూటమి ప్రభుత్వం ఎంఓయూలు చేయట్లేదని, నేరుగా కార్యరూపంలోకి తెస్తున్నామని చెప్పారు. పెట్టుబడులు పెట్టాలని జూమ్‌కాల్ ద్వారా ఆర్సెల్లార్ మిత్తల్‌ను ఆహ్వానించినట్లు తెలిపారు. దేశంలోనే అతిపెద్ద స్టీల్‌ప్లాంట్, డేటా సెంటర్‌లు ఏపీలో ఏర్పాటు కాబోతున్నట్లు వెల్లడించారు. '2019–24 మధ్య ఏపీ బ్రాండ్‌ను జగన్ నాశనం చేశారు. అమరావతిని సంయుక్తంగా అభివృద్ధి చేద్దామని సింగపూర్ కోరింది. ఆ దేశ ప్రభుత్వం చెప్పే మాటలు వినకుండా గత ప్రభుత్వం ఒప్పందాలను రద్దు చేసింది. పారదర్శకతలో సింగపూర్ అగ్రస్థానంలో

ఉంటుంది. అలాంటి దేశంపై అవినీతి ముద్ర వేశారు. అమర్‌రాజా, లులు సహా వివిధ కంపెనీలను జగన్ తరిమేశారని మండిపడ్డారు. ఐటీ పటంలో విశాఖను పెట్టాలని నిర్ణయించుకున్నామన్నారు. మురళీకృష్ణ అనే వ్యక్తి ... సింగపూర్ ప్రభుత్వానికి మంత్రులు, అధికారులు, హైకమిషనర్ కు ...రాష్ట్రంలో అస్థిరమైన ప్రభుత్వం ఉందని, పెట్టుబడులు పెట్టొద్దని ఈ - మెయిల్ పంపారనీ, ఆయనకు వైసీపీ నేతలతో సత్సంబంధాలు ఉన్నాయని మంత్రి స్పష్టం చేశారు. మాజీ మంత్రి పెద్దిరెడ్డికి చెందిన పీఎల్ఆర్ సంస్థతో మురళీకృష్ణకు సంబంధమున్నట్లు తెలిసిందన్నారు. ఏపీ బ్రాండ్ దెబ్బతీయడానికి ప్రయత్నించిన వారిపై కఠిన చర్యలు తీసుకోవాలని సీఎం సింగపూర్ నుంచే ఆదేశాలు ఇచ్చారని తెలిపారు. ఒక రాష్ట్రం, ఒక రాజధాని, అభివృద్ధి వికేంద్రీకరణ కూటమి నినాదం. అనంతపురానికి కియా, కర్నూలుకు రెన్యువబుల్ ఎనర్జీ, ప్రకాశం జిల్లాకు రిలయన్స్ కంప్రెస్ట్ బయోగ్యాస్ ప్రాజెక్టు తెచ్చామన్నారు. అమరావతికి దేశంలోనే తొలిసారిగా జనవరిలో 158 క్యూబిక్ క్వాంటమ్ కంప్యూటర్ తెస్తున్నామని తెలిపారు. కర్నూలుకు డ్రోన్ సిటీ, క్యాంపా కోలా లాంటి కంపెనీలు, ఉత్తరాంధ్రకు డేటాసిటీ, ఫార్మాకంపెనీలు, ఐటీ పరిశ్రమలు, భారత్ లోనే అతి పెద్ద ఆర్సెలర్ మిత్తల్ స్టీల్ ప్లాంట్ రాబోతోందన్నారు. భారత దేశంలోనే అతిపెద్ద డేటా సెంటర్ విశాఖకు రాబోతోందన్నారు. ముంబై వెళ్లి టాటా గ్రూప్ చైర్మన్ చంద్రశేఖరన్ తో చర్చలు జరిపామని.. దాంతో టాటా పవర్, టీసీఎస్ రాష్ట్రానికి వచ్చాయన్నారు. టాటా పవర్ 7 గిగావాట్ల రెన్యువబుల్ ఎనర్జీ ప్రాజెక్టులను ఏర్పాటుచేయబోతోందన్నారు. విశాఖకు టీసీఎస్ ను రప్పించేందుకు ఎకరా 99పైసల చొప్పున 20ఎకరాలు ఆ సంస్థకు ఇచ్చామని, ఆ తర్వాత కాగ్నిజెంట్ వచ్చిందన్నారు. రాబోయే నాలుగేళ్లలో 20 లక్షల ఉద్యోగాల కల్పనే కూటమి ప్రభుత్వ లక్ష్యమన్నారు. రెండు రాష్ట్రాల మధ్య విభేదాలు సృష్టించేందుకే కొన్ని పార్టీలు పనిగట్టుకొని బనకచర్లపై వివాదాలు రేపుతున్నారన్నారు. తెలంగాణ నిర్మించిన కాళేశ్వరం ప్రాజెక్టుపై తాము ఎన్నడూ అభ్యంతరం చెప్పలేదన్నారు. మిగులు జలాలు వాడుకునేందుకు దిగువ రాష్ట్రంలో పోలవరం-బనకచర్ల లింక్ ప్రాజెక్టును నిర్మించుకుంటే ఎగువ రాష్ట్రాలు ఎందుకు అభ్యంతరం చెబుతున్నాయో అర్థం కావడం లేదన్నారు. ప్రతి ఏటా వందల టీఎంసీల నీరు సముద్రంలోకి వెళ్తుందన్నారు. తెలుగు వారి ప్రయోజనాల కోసం తెలంగాణాతో కలసి పనిచేస్తామన్నారు.

భారత్‌కు నిత్యం అవమానాలే

ట్రంప్‌ను నిలదీయలేని కేంద్రం: సీపీఐ ఎంపీ సంతోశ్ కుమార్

న్యూఢిల్లీ: అమెరికా అధ్యక్షుడిగా డొనాల్డ్ ట్రంప్ బాధ్యతలు స్వీకరించినప్పటి నుంచి భారతదేశం నిత్యం అవమానాలను ఎదుర్కొంటోందని సీపీఐ ఎంపీ పి.సంతోశ్ కుమార్ గురువారం ఆందోళన వ్యక్తం చేశారు. అమెరికా తీరును ఆక్షేపించారు. తాజాగా భారత్ ఎగుమతులపై 25శాతం సుంకంతో పాటు రష్యాతో వాణిజ్యం సాకుతో ట్రంప్ జరిమానా విధించడంపై స్పందిస్తూ భారత్–అమెరికా వాణిజ్య చర్చల వేళ ట్రంప్ ప్రభుత్వ నిర్ణయం షాక్‌కు గురిచేసిందని సంతోశ్ కుమార్ అన్నారు. గతంలో భారతదేశాన్ని ఇంతలా అవమానించిన అమెరికా అధ్యక్షులు లేరని, ట్రంప్ వచ్చాక రోజూ అవమానాలేనని వ్యాఖ్యానించారు. అమెరికా వైఖరిపై కేంద్రప్రభుత్వ ఢీలా స్పందన మరింత ఆందోళన కలిగిస్తోందని సంతోశ్ కుమార్ అన్నారు. ట్రంప్‌కు వ్యతిరేకంగా ఒక్క మాటైనా కేంద్రం మాట్లాడకపోవడమే సమస్యగా మారిందని, ట్రంప్‌ను నిలదీసే ధైర్యం కేంద్రానికి లేకపోవడం బాధాకరమని ఎంపీ అన్నారు.

సైనికుల్లా పనిచేయండి

సీపీఐ శ్రేణులకు ముప్పాళ్ల పిలుపు

విశాలాంధ్ర-డోన్: సీపీఐ నేతలు, నాయకులు, కార్యకర్తలు సైనికుల్లా పనిచేయాలని సీపీఐ రాష్ట్ర సహాయ కార్యదర్శి ముప్పాళ్ల నాగేశ్వరరావు పిలుపునిచ్చారు. సీపీఐ జిల్లా ప్రతినిధుల సభ డోన్ మార్కెట్ యార్డ్ ఎదుట క్రిస్టియన్ హాలులో సీపీఐ సీనియర్ నాయకులు ఎస్.పెద్దయ్య ప్రాంగణంలో ఆర్.సుగుణమ్మ వేదికపై గురువారం ప్రారంభమైంది. ముందుగా సీపీఐ పతాకాన్ని సీనియర్ నాయకులు నక్కి బాలమ్మ ఆవిష్కరించగా... అమరవీరుల స్థూపాన్ని సీనియర్ నాయకులు కలచట్ల రంగన్న ఆవిష్కరించారు. ప్రతినిధుల సభకు అధ్యక్షవర్గంగా సీపీఐ జిల్లా సహాయ కార్యదర్శి బాబాఫకృద్దీన్, రజిత, బి.నారాయణ వ్యవహరించారు. ముప్పాళ్ల నాగేశ్వరరావు మాట్లాడుతూ త్వరలో స్థానిక సంస్థల ఎన్నికలు రానున్నాయని, సీపీఐ విజయం కోసం అందరూ కృషి చేయాలన్నారు. నంద్యాల జిల్లా మహాసభలు విజయవంతానికి సీపీఐ శ్రేణుల కృషి ఎనలేదన్నారు. సీపీఐ బలోపేతానికి అందరూ కష్టపడాలన్నారు. సీపీఐ రాష్ట్ర కార్యదర్శివర్గ సభ్యుడు పి.రామచంద్రయ్య మాట్లాడుతూ కేంద్రంలో బీజేపీ, రాష్ట్రంలో కూటమి ప్రభుత్వం అవలంబిస్తున్న ప్రజావ్యతిరేక విధానాలు తిప్పికొట్టాలన్నారు. ఎన్నికల ముందు ఇచ్చిన హామీలు అమలు చేయడంలో విఫలమయ్యాయని ఆరోపించారు. దేశ సంపదను కార్పొరేట్ శక్తులకు కట్టబెట్టడమే లక్ష్యంగా ప్రభుత్వాలు పనిచేస్తున్నాయన్నారు. సూపర్ సిక్స్ పథకాలు అమలు చేయడంలో సీఎం చంద్రబాబు ఘోరంగా విఫలమయ్యారన్నారు. స్థానిక సమస్యలపై స్పందిస్తూ... ఉద్యమాలు చేయాలన్నారు. సీపీఐ రాష్ట్ర కార్యవర్గ సభ్యులు రామాంజనేయులు మాట్లాడుతూ పోరాటాల గడ్డ డోన్‌లో జిల్లా మహాసభలు విజయవంతం చేయడం శుభపరిణామమన్నారు. రాష్ట్ర ప్రభుత్వం పేదలకు ఇళ్ల పట్టాలు ఇవ్వడం లేదన్నారు. అధికార పార్టీ నాయకులు విలువైన భూములు కబ్జా చేస్తున్నారని ఆరోపించారు. రుద్రాక్ష గుట్ట, పేరాంటలమ్మ గుడిలో ఏళ్లతరబడి నివాసముంటున్న పేదలకు ఇళ్ల పట్టాలు ఇవ్వాలన్నారు. సాగు, తాగునీటి ప్రాజెక్టుల కోసం ఉద్యమించాలన్నారు. రాష్ట్ర కార్యవర్గసభ్యులు ఎన్.లెనిన్ బాబు మాట్లాడుతూ వందేళ్ల చరిత్రగల పార్టీ సీపీఐ అన్నారు. పార్టీ పటిష్టతకు నాయకులు చురుకుగా పనిచేయాలన్నారు. సీపీఐ జిల్లా కార్యదర్శి ఎన్.రంగనాయుడు మాట్లాడుతూ నంద్యాల జిల్లాలో అందరి సహకారంతో ఎన్నో ఉద్యమాలు చేశామన్నారు. సీపీఐ జిల్లా కార్యవర్గ సభ్యులు పి.సుంకయ్య మాట్లాడారు.

జిల్లా కార్యదర్శిగా రంగనాయుడు

సీపీఐ నంద్యాల జిల్లా కార్యదర్శిగా ఎన్.రంగ నాయుడు,

సహాయ కార్యదర్శిగా బాబా ఫక్రుద్దీన్ తిరిగి ఏకగ్రీవంగా ఎన్నికయ్యారు. జిల్లా కార్యవర్గ సభ్యులుగా 15 మందిని, జిల్లా సమితి సభ్యులుగా 40 మందిని ఎన్నుకున్నారు.

Printed & published by Edupuganti Nageswara Rao on behalf of Visalaandhra Vignana Samithi, Printed at Visalaandhra Press, Chandram Buildings, Machavaram, Vijayawada, Andhra Pradesh. Published at Visalaandhra Vignana Samithi, 33-22-2, Visalaandhra Road, Chuttugunta, Vijayawada - 520004, Andhra Pradesh. EDITOR : R.V. RAMARAO. RNI No. 32299/79, Postal: Regd. No.VJA: VJ/042/2024-26, Phones : Editorial :2430220, Manager : 2431301, Fax No. 0866 2431780, E-Mail : ap.visalaandhra@gmail.com.